ORDEN PRESIDENCIAL: PAGAR A OBREROS DE CELULOSA

"Reconstruir la Nación en Espíritu de Libertad y Austeridad"

"SIN SECTARISMOS NI DEMAGOGIAS..."

El Cardenal Primado de nuestro país, y Arzobispo de Buenos Aires, mons. Juan Carlos Aramburu, durante la homilía que pronunció en la misa de gallo. Instó a la reconciliación "entre nosotros", "en libertad, austeridad y comprensión".

crónica
FIRME JUNTO AL PUEBLO
Año XVIII - Bs. As., Sábado 26 de Diciembre 1981 - Nº 5.977 - $ 4.000
EDICION DOMINICAL $ 4.500
RECARGO VIA AEREA $ 100

Técnico de Racing Involucrado en Gravísimo Delito

PASTORIZA: ¿SUBVERSION ECONOMICA?

Acusado de asociación ilícita por cuantiosa estafa a Yacimientos Petrolíferos Fiscales: Dichas actividades constituirían delito de subversión económica. Detenido e incomunicado.

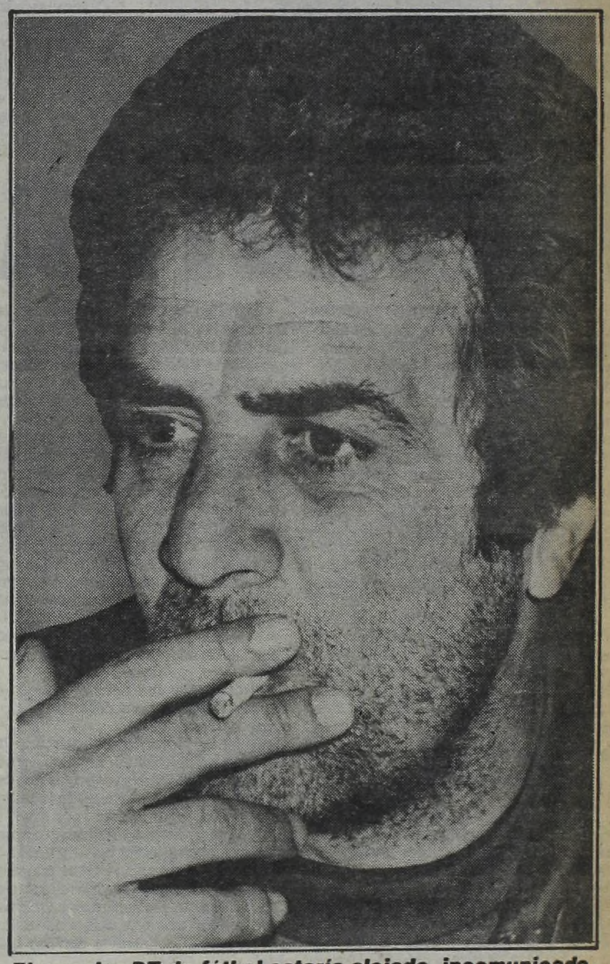

El popular DT de fútbol estaría alojado, incomunicado, en una dependencia del III Cuerpo de Ejército, al parecer involucrado en una multimillonaria estafa a YPF.

POLONIA: TRISTE NAVIDAD

El hambre y el desabastecimiento han sumado su castigo a la represión y el pueblo polaco ha pasado una Navidad de penurias, temor y sangre, encerrado en sus casas. Entretanto, continúan las huelgas y se organiza la resistencia.

Juan Pablo II Apeló por la Libertad Religiosa en el Bloque Soviético

Real Madrid También Quiere a Maradona

LOS CATOLICOS POLACOS

• Desolación y Hambre; Faltan los Alimentos y Combustibles

Zdzislaw Rurarz, embajador polaco en Japón, huyó logrando asilo en los EE.UU. Viajó desde el aeropuerto de Narita y dijo: "Yo no puedo ser representante de un país totalitario donde el pueblo no tiene ni el más mínimo derecho y está oprimido por la fuerza" (Rad. UPI).

VIENA, 25 (AP).— Una Navidad bajo las armas y desolada enfrentaron los habitantes de Polonia, faltos de combustible con que calentarse y de alimentos en abundancia, sometidos a la ley marcial vigente desde el 13 del corriente. En campamentos improvisados de detención tiritan miles de personas que fueron arrestadas por pertenecer o simpatizar con Solidaridad, la federación gremial autónoma nacida hace dos años.

Personal de la Cruz Roja de Dinamarca y de organizaciones caritativas de Noruega que regresaron a sus países ayer desde Polonia dijeron que funcionarios y médicos polacos les habían dicho que el 10 por ciento de los 36 millones de habitantes de Polonia estaba desnutrido; los niños faltos de leche; escasean las medicinas y la escasez prevaleciente de jabón bien puede desatar epidemias y enfermedades varias.

Otros viajeros llegados desde Polonia y comunicaciones salidas de contrabando de esta nación, cuyas fronteras han sido selladas por las autoridades, hacen saber de condiciones verdaderamente desastrosas en los gélidos campamentos de detención. Dicen que los sospechosos de ser gremialistas militantes son sacados de sus casas.

Estas versiones no han podido confirmarse porque los despachos de los periodistas de Occidente son censurados en origen.

• SIGUE HUELGA MINERA

Los mineros de Silesia que se han mantenido bajo tierra en el interior de sus minas de carbón desde hace más de una semana continuaron firmes en su actitud de mantener a distancia a tropas y policías. Las autoridades polacas dijeron que la huelga de 2.500 mineros significaba que muchos compatriotas carecieran de lumbre y calor esta Navidad.

Los mineros exigen el levantamiento de la ley marcial, la liberación de los prisioneros políticos y garantías para su propia libertad.

La radio de Varsovia dijo que "cabecillas" estaban obligando a los mineros a permanecer bajo tierra, pese a lo cual cierto número "logró escapar".

La radio dijo que los obreros de la acería Huta Katowice habían dado fin a su huelga, y que muchos de los dirigentes de la misma habían sido arrestados.

Desde la declaración de la ley marcial el domingo 13 de diciembre, la radio polaca ha hecho énfasis en que el funcionamiento de las industrias ha comenzado a normalizarse y que habían mejorado considerablemente los abastecimientos de alimentos, gracias a donaciones de otros países del Bloque Comunista.

Ayer, la emisora debió admitir que la huelga de los mineros silesianos estaba creando graves problemas: se necesitan 14.000 toneladas de carbón en Gdansk y otras cinco provincias; los trenes corren con cuatiosas demoras y ya no llegan a sus destinos a tiempo para la Navidad; el carbón disponible debe ir en primer lugar a los criadores de ganado y animales de granja; no deben ser olvidados quienes carecen de carbón con que calentar sus hogares... Tales fueron los pronunciamientos de la radio de Varsovia.

• HABLO JARUZELSKI

VIENA, 25 (EFE).— A pesar de al ley marcial vigente en Polonia desde el domingo 13 de diciembre, las autoridades militares permitieron que ayer por la noche la radio retransmitiera la Misa de Gallo celebrada en la iglesia más importante de Varsovia.

Según Radio Varsovia, sintonizada en Viena, las calles estaban completamente vacías en la noche de ayer y en la mañana de hoy, ya que los ciudadanos

NATIVIDAD

EMOCIONADO, EL PAPA ENVIO AL MUNDO MENSAJE DE PAZ

CIUDAD DEL VATICANO, 25 (EFE-AP).— La Navidad del Papa Juan Pablo II, rodeado por millares de fieles romanos y peregrinos del mundo entero, sin contar los millones de personas que vieron los actos vaticanos por televisión en más de 40 países, culminó hoy con un vibrante llamamiento del Pontífice al respeto de la libertad religiosa.

El Papa lanzó ese llamamiento, antes de dirigirse al pueblo polaco, desde el balcón principal de la basílica vaticana de San Pedro, a "los gobiernos, los jefes de Estado, los sistemas y las sociedades", y se entiende que sus destinatarios son los países comunistas y otros regímenes totalitarios.

En ese sentido, el Pontífice, hablando al mediodía de hoy, antes de impartir la solmne bendición apostólica 'Urbi et orbi" (a Roma y al mundo), aludió claramente a las iglesias católicas de rito oriental en Ucrania y Rumania, forzadas a la clandestinidad.

• EL PAPA DIJO

"Queridos hermanos y hermanas, habitantes de Roma y del mundo:

'En este instante, cuando el día santo de Navidad ha llegado a su mediodía, os invito a meditar juntamente conmigo en el misterio: 'Al principio era el verbo... y el verbo era Dios... todas las cosas fueron hechas por El, y sin El no se hizo nada de cuanto ha sido hecho... y el verbo se hizo carne y hábito entre nosotros'. (JN 1:1,3,14). 'No había sitio para ellos en el mesón'. (LC 2:7).

'Vino a los suyos, pero los suyos no le recibieron. Estaba en el Mundo y por El fue hecho el Mundo, pero el Mundo no le conoció'. (JN 1:11,10).

"Os ruego, hermanos y hermanas, habitantes de Roma y de la Tierra, que meditéis hoy sobre el nacimiento, en el establo de Belén, del hijo eternamente nacido. ¿Por qué nace de la Virgen el que es eternamente nacido del padre, Dios de Dios, luz de luz? ¿Por qué en la noche, cuando nació de María Virgen, no había sitio para ellos en el mesón? ¿Por qué los suyos no lo recibieron? ¿Por qué el Mundo no lo ha conocido?'

"El misterio de la noche de Belén dura sin interrupción. Llena la historia del mundo y se detiene en el umbral de todo corazón humano. Cada hombre, ciudadano de Belén, ha podido mirar ayer a José y María y decir: no hay sitio, no puedo acogeros'.

"Y el hombre de cada época puede decir al verbo, que se ha hecho carne: no te acojo, no hay sitio'.

"¿Por qué el día del nacimiento de Dios es día de la no acogida a Dios por parte del hombre?".

"Dejemos descender el misterio del nacimiento de Cristo a nivel de corazones humanos: 'vino a los suyos'. Pensemos en los que le han cerrado la puerta interior, y preguntemos: ¿por qué?'.

"Muchas, muchas y muchísimas posibles repuestas, objeciones y motivos. Nuestra conciencia no está en condiciones de abarcarlas todas. No se siente capaz de juzgar. Solamente el Ominisapiente penetra hasta el interior del corazón y de la conciencia de todo hombre'.

"Solamente El, y solo El, el eternamente nacido. Solamente el Hijo. Pues 'el padre ha entregado todo juicio al hijo'. (JN 5:22) Nosotros los hombres, inclinados una vez más, ante el misterio de Belén, podemos únicamente pensar con dolor cuánto hemos perdido los moradores de la 'Ciudad de David' por no haber abierto la puerta'.

"¡Cuánto pierde todo hombre, cuando no lo encontrará, y no verá en El al Padre! En efecto, Dios se ha manifestado en Cristo al hombre, como el padre'.

"¡Y cuánto pierde el hombre, cuando no ve en él la propia humanidad. Pues Cristo ha venido al mundo para manifestar plenamente el hombre al propio hombre y hacerle visible su altísima vocación!'.

"A cuantos le recibieron, dióles poder de venir a ser hijos de Dios". (JN 1:12).

"En la solemnidad de la Navidad nace también un sentido deseo y una humilde plegaria: que los hombres de nuestra época acojan a Cristo, que los hombres de los distintos países y continentes, de las diversas lenguas, culturas y civilizaciones, lo acojan, lo encuentren de nuevo, y que se les dé el poder, que proviene solo de El, porque el poder está unicamente en El'.

"Clamamos ante los gobiernos, los jefes de Estado, los sistemas y las sociedades para que, en todas partes, se respete el principio de la libertad religiosa. Para que el hombre, por causa de su fe en Cristo, no sea discriminado, prejuzgado, privado del goce de los frutos de sus méritos como ciudadano, para que a los miembros de las comunicades cristianas no les falten pastores y lugares de culto, para que no vivan atemorizados y no sean llevados a la cárcel o sean condenados, para que los católicos de la Iglesia en Oriente puedan gozar de los mismos derechos que sus hermanos de la Iglesia de Occidente".

UN DESEO PLENO DE AMOR Y PAZ

Distintos aspectos de Su Santidad Juan Pablo II durante el mensaje navideño que dio al mundo. Muy emocionado recordó a su sufrida Polonia. Hizo un llamado a la paz y a la concordia a todos los Jefes de Estado y gobiernos. Luego, desde los balcones de la Basílica Vaticana impartió la bendición apostólica "Urbi et Orbi" (Rad. AP).

DOZIER: NI RASTROS DE "CARCEL DEL PUEBLO"

ROMA, 25 (UPI-ANSA).— Cientos de policías pasaron el día en una búsqueda infructuosa de la "prisión del pueblo" donde el grupo Brigadas Rojas mantiene al general estadounidense James Dozier, mentras su esposa e hijos intentaron pasar una Navidad normal con sus amigos cercanos.

La policía mantuvo bloqueada las carreteras al norte de Italia, deteniendo a cientos de viajeros; prácticamente dieron vuelta el país buscando al general de 50 años.

Judith Dozier, de 47 años de edad y sus hijos Cheryl de 22 años y Scott de 25, fueron a casa de un amigo cercano para la cena de Navidad escoltados por la policía.

"La señora Dozier intenta normalizar sus vidas, imaginando que sería así como le gustaría a su esposo que sucediera", dijo el coronel Luciano dal Ceggio, miembro de información pública de la OTAN en Verona.

"Reza mucho y pide a todos que lo hagan por su esposo. Es una mujer de profunda fe y es solo esa fe la que le da fuerzas en estos momentos; desgraciadamente la tragedia obligó a cambiar sus planes de Navidad", dijo Dal Ceggio.

La familia Dozier tenía planeado reunirse durante la semana de Navidad en un exclusivo centro de esquí de Alemania Occidental. Dal Ceggio describió como una fría mañana de Navidad la casa de los Dozier en el centro de Verona, "hubo muy pocas decoraciones navideñas y faltó el árbol de Navidad".

La policía de Milán está segura que la terrorista arrestada el martes pasado en esta ciudad junto con otros dos cómplices está implicada de algún modo en el secuestro del general norteamericano James Lee Dozier. La policía cree además que la mujer "sabría" dónde se encuentra la "prisión del pueblo" en la que se ha encarcelado al vice jefe de las fuerzas terrestres de la OTAN en el sur de Europa.

La mujer, Pasqua Aurora Betti, es considerada la jefa actual de la columna de las "Brigadas Rojas"

VIVEN TRISTE NAVIDAD

● Prosigue la Huelga Minera y Desertó el Embajador en Japón

polacos prefirieron pasar esas horas en sus casas.

Durante la misa de Gallo, el primado de Polonia, arzobispo Josef Glemp, leyó una pastoral en la que decía que "comparto la ansiedad y penas de las familias polacas".

También la radio difundió un discurso del general Jaruzelski —el primero desde la imposición del estado de excepción— en el que prometía que las reformas democráticas que se llevan a cabo en el país, sobrevivirán a la imposición militar.

En su discurso, Jaruzelski manifestaba también que no eran verídicos los informes procedentes de Occidente en los que se decía que desde el pasado día 13 han muerto cientos de personas y, añadía, "tampoco los prisioneros políticos han muerto en los campos de concentración".

● ACUSA LA UNION SOVIETICA

MOSCU, 25 (UPI).— La Unión Soviética hizo hoy su más detallado informe sobre los problemas de Polonia y acusó a Estados Unidos de intentar por casi 30 años retirar al país del bloque soviético.

En una fuerte advertencia al Occidente, el periódico del Partido Comunista, "Pravda", señaló que esos esfuerzos habían sido rechazados en más de una ocasión y agregó —en su primera referencia a los 10.000 norteamericanos que radican en Polonia— que muchos de ellos eran agentes de Inteligencia de Estados Unidos.

El extenso artículo publicado el día de Navidad acusó a Estados Unidos de utilizar a Polonia como un débil punto en el bloque oriental en la década de 1950, "cuando la CIA desarrolló una guerra secreta en gran escala contra Hungría, Polonia y Checoslovaquia, con el fin de incitar acciones contra la gente en el poder en esos países".

● DESERTO OTRO EMBAJADOR

WASHINGTON, 25 (UPI).— El ex embajador polaco en el Japón llegó a esta capital luego de desertar en protesta por las medidas represivas adoptadas por el régimen militar de Polonia.

Zdzislaw Rurarz, su esposa Janina y su hija Eva llegaron anoche tras un vuelo desde Tokio.

Rurarz pidió el miércoles asilo en la embajada norteamericana en el Japón, convirtiéndose en el segundo diplomático polaco de alto rango que busca refugio en Estados Unidos.

Hace 7 días desertó el embajador polaco en Washington, Romuald Spasowski.

—Alrededor de cien marineros polacos han pedido refugio en puertos de Japón, Canadá, Noruega e Italia desde el comienzo de la ley marcial

● SUSPENDEN CREDITOS

WASHINGTON, 25 (AP).— El presidente Ronald Reagan, afirmando que "su crimen les costará caro", suspendió anoche los vínculos comerciales y de crédito con el nuevo regimen militar de Varsovia y advirtió que tomaría similares represalias contra la Unión Soviética si continúa la represión en Polonia.

Reagan instó a los norteamericanos que encendieran velas para demostrar su "solidaridad" con el pueblo polaco, que vive bajo la ley marcial desde el 13 de diciembre.

● EE.UU. DEBATE EN LA ONU

WASHINGTON, 25 (EFE).— La administración Reagan está considerando muy seriamente la posibilidad de pedir un debate en las Naciones Unidas sobre la crisis polaca.

"Hemos hablado de un amplio abanico de opciones y, entre estas, naturalmente se halla algún tipo de acción en la ONU", declaró la embajadora norteamericana, Jeane Kirkpatrick, ante las Naciones Unidas, en una entrevista publicada hoy por el "New York Times".

Emotivo Saludo del Papa a Todos sus Compatriotas

CIUDAD DEL VATICANO, 25 (DPA y EFE).— El Papa Juan Pablo II incluyó hoy en su tradicional mensaje navideño un especial saludo para sus compatriotas polacos, deseándoles un futuro mejor en paz, justicia y libertad.

Las palabras del Papa Wojtyla, que impartió la bendición "urbi et orbi" después de felicitar las pascuas en 42 idiomas, no fueron transmitidas, como en años anteriores, por la radio y la televisión de Polonia.

Ante 150.000 fieles congregados en la Plaza San Pedro, el Pontífice hizo un enérgico llamamiento en favor de la libertad religiosa y se pronunció en favor de los valores humanos y contra los "intereses económicos, imperialistas y estratégicos".

Las palabras del Papa destinadas en su mensaje navideño a sus compatriotas fueron muy medidas, aunque igualmente sentidas, al desear para Polonia "un futuro mejor, en la paz, la justicia y la libertad".

La Navidad 1981 del Papa Wojtyla había comenzado exactamente 24 horas antes de ese mensaje, cuando, al mediodía del jueves, recibió en el Vaticano a unos 250 miembros de la comunidad polaca en Roma, para compartir con ellos el tradicional pan "Oplatek" de la Nochebuena, y el Pontífice, improviso un discurso.

El Papa se refirió a las "amenazas" de las dos últimas semanas sobre el "bien común" de Polonia, expresó su "inquietud" al respecto, afirmando por otra parte que "casi la humanidad entera" compartía esa inquietud.

crónica EN EL MUNDO

EE.UU.: HALLAN UNA BOMBA EN AUTO DE DIPLOMATICO RUSO

NUEVA YORK, 25 (DPA).— La policía halló anoche una bomba en un auto estacionado frente a la misión de la Unión Soviética ante las Naciones Unidas en Nueva York. Según se informó hoy, el auto tenía placa diplomática y posiblemente pertenece a un empleado de la misión soviética.

Un desconocido llamó por teléfono a un periódico de Nueva York y afirmó que el artefacto había sido colocado por la organización militante "Liga de Defensa Judía", lo que fue desmentido mientras tanto por un portavoz de la organización.

La agencia norteamericana de noticias UPI recibió ayer una llamada anónima en la que se habló de atentados contra diplomáticos soviéticos y polacos si los judíos detenidos en Polonia sufrían algún mal trato.

● COMANDOS

WASHINGTON, 25 (EFE).— El coronel libio Kadafi, ha ordenado a los dos supuestos comandos terroristas que tenían la misión de asesinar a Ronawd Reagan que suspendan, por lo menos temporalmente, la operación, según fuentes de la inteligencia norteamericana.

La teoría de la inteligencia de Estados Unidos, de acuerdo con esas fuentes, es que el líder libio decidió dejar para mejor momento su supuesto plan debido al exceso de publicidad que había generado el tema.

La prensa norteamericana es cada vez más escéptica respecto de la existencia real del comando terrorista libio, y esta afirmación de que la amenaza ya ha pasado, ha contribuido aún más a incrementar las dudas.

PERU: INTENTARON MATAR A MINISTRO

LIMA, 25 (DPA).— Asesinar al ministro de Justicia, Enrique Elías y en medio de la confusión protagonizar una fuga masiva en vísperas de Navidad, fue el objeto del atentado de ayer contra el alto funcionario del gobierno peruano, en el penal de "El Sexto", en Lima.

Eso es lo que se desprende de las versiones publicadas en la fecha en torno al atentado. Se descarta el secuestro, debido a que uno de los autores disparó a quemarropa contra Elías. Tras el primer disparo fallido se le trabó el arma.

Fue en ese preciso momento en que el agresor fue reducido por varios vigilantes que lo maniataron, mientras la guardia hizo numerosos disparos al aire imponiendo la calma entre los tres mil presos.

Luis Antonio Guevara Donayre, alias "Cacerola", fue el recluso que intentó asesinar al ministro Elías Laroza, según lo identificó la policía.

Los otro siete reclusos que participaron en el complot también se rindieron al ver que su compañero Guevara Donayre había fallado.

Al parecer, hubo un herido de bala entre la población penal.

● LLAMADO DEL PRESIDENTE

LIMA, 25 (DPA).— El presidente del Perú, Fernando Belaunde Terry, lanzó un virtual llamado al cese de la violencia en el país, con motivo de la Navidad.

"La violencia nunca fue, no es, ni jamás será peruana", remarcó el jefe del Estado, aludiendo a la ola de terrorismo que este año sacudió a la nación.

Remarcó que los peruanos con la fraternidad siempre despejaron las tinieblas de la violencia.

"RESTITUIR CHILENOS A SU PROPIA PATRIA"

SANTIAGO, Chile, 25 (AP).— El cardenal arzobispo Raúl Silva Henríquez exhortó al gobierno a "restituir a todos los chilenos su propia patria", en un nuevo intento para que se levanten las prohibiciones que afectan a miles de disidentes de volver al país.

El cardenal, que continuamente se ha referido a la necesidad de que las autoridades permitan el regreso de chilenos que salieron al exilio luego de la caída del fallecido presidente Salvador Allende en 1973, volvió a hablar del delicado tema anoche, durante su mensaje navideño.

"Es la hora de aprender y enseñar a perdonar. Es tiempo de reconciliación. En el interior de cada familia, en las comunidades o grupos de trabajo, en la gran familia chilena", dijo el cardenal en un extenso mensaje.

"No podemos menos de expresr nuestra pena, porque a un número grande de nuestros compatriotas les está impedido volver a su patria, se les ha privado de un derecho sagrado que todo chileno tiene", dijo monseñor Silva Henríquez.

"No podrá haber paz entre nosotros, si no establecemos las condiciones de libertad e igualdad y respeto de todos los derechos en nuestra patria", indicó.

En una evidente referencia al gobierno, el cardenal Silva Henríquez señaló que "desde el fondo de mi alma de pastor, pido al Señor haga comprender a todos los hombres de buena voluntad de esta tierra, este deber sagrado de restituir a todos los chilenos su propia patria".

"Saludo cariñosamente a los chilenos que hoy no pueden estar con sus familias en ésta su querida tierra".

GUATEMALA: ASESINAN A POLICIAS

GUATEMALA, 25 (UPI).— Guerrilleros izquierdistas que dispararon desde vehículos en marcha mataron anoche a cinco policías y los despojaron de sus armas, en tiroteos ocurridos en varios sectores de esta capital.

Al mismo tiempo otros grupos insurgentes ocuparon brevemente dos poblaciones, afirmó hoy un vocero policial.

Los fuertemente armados insurgentes recorrieron esta capital en sus automóviles y luego escaparon a la persecución policial, agregaron.

La matanza siguió a un mensaje de Navidad del arzobispo guatemalteco Mario Casariego en el cual condenó la violencia política que sacude a este país centroamericano de 7,2 millones de habitantes.

"Hay muchos equivocados con la violencia, al creer que van hacer más ricos a los más pobres", indicó Casariego en su mensaje televisado.

"Nosotros los sacerdotes debemos predicar la paz y no la violencia", sostuvo el religioso, y agregó que "todos somos hermanos, ricos y pobres, y entre ambos debe prevalecer el amor (al prójimo)".

En otros sucesos, rebeldes izquierdistas tomaron anoche los poblados de Mixco y Chinautla, al oeste y al norte de la capital, y escribieron en las paredes consignas del Ejército Guerrillero del Pueblo en las que denunciaron la política gubernamental, dijeron las autoridades.

Los guerrilleros lograron escapar antes de la llegada de efectivos policiales y del ejército. No se informó de muertos.

Italia: La Mafia no Respeta, Causó Otras 3 Muertes

BAGHERIA, Palermo, 25 (ANSA).— La "mafia" no reposa ni siquiera el día de Navidad y con una acción digna del "mejor" gangsterismo norteamericano de los años treinta, asesinó a tres personas esta mañana en Bagheria, un gran centro poco distante de Palermo. Dos de los asesinados, Giovanni di Pieri, presunto jefe de la mafia de Villabate en Palermo, y Biagio Pitarresi, fueron alcanzados por varios disparos mortales después de que el coche en que viajaban fue seguido y alcanzado por un "128" y un "BMW" de los asesinos. Una breve persecución a elevada velocidad por las calles del centro de Bagheria y luego el tiroteo mortal con pistolas calibre 38 y fusiles cargados con perdigones. El primero en ser alcanzado fue Pieri.

Irán: Otros 22 Fusilamientos

ANKARA, 25 (UPI-DPA).— Las autoridades iraníes ejecutaron a 22 simpatizantes del extinto sha de Irán, incluyendo siete mujeres, informó hoy la radio de Turquía.

El informe no precisó cuándo se llevaron a cabo las ejecuciones, pero describió a los 22 como "monarquistas" —una referencia a los simpatizantes del sha.

La radio de Turquía, citando a la televisión iraní, dijo que las 22 personas fueron ejecutadas en la prisión Evin de Teherán.

Entre los ejecutados figuran siete mujres, un general del ejército y un coronel, según el informe.

Un tribunal militar de apelación levantó la sentencia de cuatro meses de prisión dictada contra el ex primer ministro turco Buelent Ecevit.

Israel no se Irá del Golan

JERUSALEN, 25 (DPA).— Israel no se retirará jamás detrás de las fronteras vigentes antes de la guerra de los 6 días (1967), según palabras del ministro israelí de Defensa, Ariel Sharon.

La Federación de Entidades Argentino-Arabes (FEARAB), **declara** su firme oposición a la decisión israelí de anexar las alturas del Golan, en flagrante violación de las leyes internacionales y **manifiesta** su benéplacito por la decisión argentina de apoyar junto con otros 140 países la resolución de la Asamblea General de las Naciones Unidas por la cual se declara "nula y sin valor la modificación unilateral del carácter y estatutos que reglan la situación de las alturas del Golan desde 1967", subrayando además que la posición argentina en la materia es de invariable apoyo a las resoluciones 242 (1967), 338 (1973) del Consejo de Seguridad de las Naciones Unidas.

DI STEFANO: LOS DESOCUPADOS Y LOS EMPOBRECIDOS SON MUCHOS

SAN JUAN, 25 (De nuestro corresponsal).— El arzobispo de San Juan, monseñor Italo Di Stéfano dijo que "no basta ahora esperar los resultados de nuevas doctrinas económicas sino que algo urgente hay que hacer, dado que tampoco se puede esperar que las cosas se arreglen solas y quienes las desarreglaron las deben recomponer".

En un mensaje navideño pronunciado anoche, el prelado se refirió a la situación por la que atraviesa la clase trabajadora. En este sentido, dijo que "es cierto que ha pagado fuertes puntos del costo social de cuanto proyecto económico se ha tentado en casi toda su historia y es deber de cuantos ejercitamos alguna responsabilidad social, espiritual o temporal satisfacer las esperanzas legítimas de vida, de paz, de trabajo, de seguridad, de bienestar, que alienta nuestro buen pueblo".

Manifestó luego que "hoy como nunca los escándalos deben evitarse. No podemos irritar a nadie. Los desocupados y los empobrecidos son muchos y lo singular es que los desocupados quieren trabajar y los empobrecidos llegaron a tal situación, no por especular sino por querer trabajar y producir".

Considero que "un nuevo experimento económico sin un previo alivio social, tensionaría demasiado el ambiente".

A su juicio, ese "alivio social" debiera contemplar "la normalización y recuperación empresarial, la reactivación y asistencia del campo, la rectificación de las normas financieras rayanas en la usura, las mejoras salariales indispensables para la vida familiar, que facilitarán un mejor consumo interno y evidentemente, una justa e impostergable participación sindical".

Elogió los aportes hechos por la comisión multipartidaria, señalando que a través de "diversos esquemas políticos han presentado últimamente, luego de delicadas deliberaciones, criterios dignos de ser tenidos en cuenta en orden de una futura institucionalización".

ARAMBURU EXHORTO A RECONSTRUIR LA NACION EN ESPIRITU DE LIBERTAD Y AUSTERIDAD

'Sin Sectarismos ni Demagogias'

El cardenal Aramburu, durante la solemne misa que se realizó en Nochebuena en la Catedral Metropolitana.

El arzobispo de Buenos Aires y cardenal primado de la Argentina, monseñor Juan Carlos Aramburu, exhortó a reconstruir la Nacion "en espíritu de libertad, de austeridad, de comprensión, sin sectarismos ni demagogias, buscando las convergencias que afiancen la unidad y la participación y que desemboquen en una sincera reconciliación".

En la homilía pronunciada durante la celebración de la misa de gallo, el prelado se refirió al sentido de la Navidad. Dijo que la Navidad "no puede ser motivo de alegría solo superficial o meramente externa sin sustancia espiritual. El acercamiento a Jesús requiere la responsabilidad de un examen de una interpelación de cada uno consigo mismo, y de una consiguiente actitud de decisión y respuesta".

Sostuvo que "el plan de salvación de Jesús niño, desde Belén, lleva el designio de penetrar en el hombre en su integridad, en toda su vida. En su pensar, en su hablar y en su acción. Por eso debemos hacer llegar la luz y energía, que surge del misterio evangélico de Belén, hacia nuestra vida privada, familiar y pública".

"Y como el Señor nos ha hecho no personas individuales, sino su propio pueblo —añadió— nos corresponde una válida respuesta en cuanto miembros de esta comunidad humana. Nos incumbe la responsabilidad de servir y buscar el bien no solo de la comunidad universal, sino de una manera particular, buscar el bien de nuestra gran familia argentina".

Expresó también que "como el fondo del misterio de la Navidad es establecer a través de la ascesis de la purificación, la realidad de la reconciliación con Dios y con los hombres, nosotros hoy, basados en el amor de Dios, no podemos eludir la responsabilidad de elaborar y afianzar según nuestras posibilidades, la reconciliación entre nosotros, en cualquiera de los niveles y áreas del obrar humano, Esto en todo y aún en lo económico, donde el hombre debe ser el centro de todos los afanes y sacrificios".

Al respecto dijo que "no se podría instaurar un Estado rico con hombres pobres, ni una nación técnicamente ultradisciplinada y desarrollada, sin que la anime un espíritu de reconciliación y de unión. La técnica debe estar al servicio del prójimo, en la perfección de sus condiciones como ser humano. Y así debe afianzar el orden moral que desarrolla integramente a la persona como tal".

Finalmente Aramburu rogó a Jesús niño para "que nos siga asistiendo para que no perdamos la identidad tradicional de seres cristianos de pueblo de Dios, que quiere ser gran familia de buena voluntad, para que nos anime la paz anunciada por los ángeles en la memorable noche de Belén".

● ARAMBURU: MENSAJE DE PAZ

Tras la misa de Su Santiad, el Papa Juan Pablo II, el cardenal Aramburu recordó en un mensaje al pueblo argentino que "para el Santo Padre, esta Navidad es el nacimiento de su propia persona tras el atentado contra su vida que sufriera en mayo último" y reclacó que durante su recuperación "estaba un poco apagado pero ahora aprece renovado y con el mismo optimismo como si no hubiera pasada nada pues se ha entregado a la providencia".

Consultado sobre la mediación papal, Aramburu opinió que "es un asunto político, pero el Santo Padre lo ha tomado con espíritu evangélico y está trabajando a conciencia".

MENSAJE DE PRIMATESTA A POBRES Y RICOS: APRETAR LAZOS DE AMOR

CORDOBA, 25 (De nuestro corresponsal).— El arzobispo de Córdoba y presidente de la Conferencia Episcopal Argentina, cardenal Raúl Francisco Primatesta, dio a conocer hoy su tercera exhortación con motivo de la Navidad, dirigida a "pobres y ricos, buenos e injustos, sanos y enfermos, creyentes e incrédulos", en las que destaca que "recordando la Navidad, mirando el pesebre, nos hemos juntado en familia para apretar los lazos de nuestro amor y hemos mirado a Cristo en una familia más grande, la familia de los hijos de Dios".

Puntualiza seguidamente el purpurado que "ahora nosotros en esta tarde de Navidad, miramos hacia adelante. Somos cristianos, tenemos fe, creemos en Jesucristo, tenemos esperanza, sabemos que El va a ser la salvación, la salvación de este mundo de hoy, como ha hecho la salvación del mundo, pero hay otra virtud cristiana que es el amor y nosotros tenemos que ser testigos del amor" y agrega que "Dios quiere realizar una civilización del amor, una realidad de familia suya, de hijos suyos, pero la quiere realizar con nosotros".

"Una Navidad mira hacia adelante —dice después—, mira para construir, para hacer la obra de Dios, para realizar el mundo de Dios, en un orden moral, en un orden que parte del corazón, dispuesto y entregado a la ley de Dios".

Finalmente, en la exhortación, considera que "habría tanto que decir, hay tantos niños, tantos pobres, tantos viejos abandonados, tantos enfermos solos en los hospitales, tantos que sufren, tantos que no tienen trabajo, tantos problemas en la Patria. Porque no trabajamos por hacer una sociedad mejor, porque no buscamos e imaginamos disposiciones sociales mejores, una entidad económica que sirva a cada hombre".

CUANDO PEDIMOS PAZ, PEDIMOS UNA PAZ EQUITATIVA, DIJO ZAZPE

SANTA FE, 25 (De nuestro corresponsal).— El arzobispo de Santa Fe, monseñor Vicente Zazpe, en declaraciones formuladas esta mañana a una emisora local, dijo que "a pesar de algunas dificultades que podamos tener para festejar con demasiado entusiasmo la Navidad cristianamente, sin embargo estamos contentos de que esa Navidad nos llame y nos convoque desde Belén".

Zazpe ofició esta mañana misa en la parroquia Virgen de los Pobres, en el barrio Yapeyú fonde fue recibido cálidamente por la feligresía. Sobre ese particular acto, fue consultado por LT9 Radio Brigadier Estanislao López, respondiendo el prelado que es éste "un pueblo sencillo que ve en el pastor, un padre y que espera verlo y como tal lo reconoce, lo trata".

Destacó luego que desde hace un tiempo "todos notamos que hay una especie de demanda religiosa muy fuerte, pero lamentablemente a veces no podemos responder por la falta de personal calificado" agregando que así "uno ve aquí la gracia del Señor empujando a la gente, movilizando hacia Dios, sobre todo quizás, en momentos de la mayor angustia, uno ve un poco el panorama internacional actual y aun de alguna manera el nacional donde, si Dios no interviene con su poder salvador no se ven caminos de salida".

Con relación a la mediación papal en el conflicto del Beagle, especificó el arzobispo de Santa Fe que efectivamente "todos debemos pedir que llegue a feliz término" señalando que "cuando pedimos la paz, los cristianos no pedimos una paz injusta, deshonorable sino que pedimos una paz justa, honorable y equitativa" para afirmar "pedimos paz, porque sabemos lo que es la guerra, basta mirar lo que está pasando ahora en Polonia en estos comienzos de la situación para que ya nos curemos de espanto".

"Pensémoslo: Dios es mi Padre"

El obispo de Avellaneda, monseñor Antonio Quarracino, dirigió a la grey católica de su diócesis un mensaje con motivo de la Navidad, en el que afirma que "hemos de sentirnos amados por Dios con nombre y apellido, es decir personalmente; cuanto con mayor hondura vivamos esa realidad, más fácil nos será amar a Dios y a nuestros hermanos".

Monseñor Quarracino, en otro pasaje de su salutación con motivo del nacimiento del hijo de Dios, destaca que "el misterio de la Natividad de Jesús, es la manifestación más grande y luminosa, la expresión más clara y solemne del amor del Padre que está en los cielos: el hecho asombroso que conmemoramos y celebramos en estos días echa sus raíces en el insondable amor de Dios.

"Quiero entregarles, como lema y motivo de meditación para 1982, este pensamiento: Dios es mi Padre. Sea esta frase luz que ilumine nuestra vida diaria, y que el amor del Padre cale hondo en el corazón de mis amadísimos fieles.

LLAMADO DE OBISPOS A LA RECONCILIACION

Con motivo de la fiesta de Navidad, varios obispos dirigieron a sus respectivas feligresías mensajes y salutaciones poniendo de resalto el significado de la fecha.

● MAR DEL PLATA

El obispo local, **monseñor Rómulo García**, hizo llegar a la grey católica marplatense su saludo navideño, "para que la fecha signifique para todos una verdadera Nochebuena, es decir, promisoria de un verdadero encuentro entre los hombres de buena voluntad; de paz y progreso para todas las familias"

Monseñor García auguró, además, "que esta Navidad representó un acrecentamiento de la fe, de la esperanza y del amor; en fin, un crecimiento de la verdadera fraternidad humana".

● LA RIOJA

El obispo de La Rioja, **monseñor Bernardo Witte**, leyó por la emisora local LRA 28, su mensaje navideño a la diócesis bajo su responsabilidad, en la cual enfatizó "la profunda alegría cristiana de la Nochebuena".

"En medio de las angustias y tensiones de nuestros días, con su pesimismo y desgano, con sus peligros morales y espirituales, con sus amenazas de guerras y violencias, nos invade el mensaje salvífico: 'nos ha nacido el Salvador', el mensajero de la paz y la esperanza, el único salvador y redentor", destacó monseñor Witte en su alocución radial.

● RAFAELA

Por su parte, el obispo de Rafaela, **monseñor Jorge Casaretto**, aprovechó su mensaje navideño para formular "un llamado a la reconciliación de los argentinos".

"¿Cuál es el motivo de la reconeiliación? La certeza de orden moral; que tenemos problemas económicos y políticos, pero que nosotros los vemos como consecuencia de desentendimientos, de desconfianzas y también de delitos y transgresiones a la ley de Dios", sostuvo el prelado.

Monseñor Casaretto añadió que "el motivo del llamado a la reconciliación es poner a Dios en el centro de la vida".

En la Primera Reunión de Gabinete Impartió Directivas Acordes con los Anuncios de su Mensaje

GALTIERI CONFIA EN EL EXITO

"Estoy convencido del éxito de la batalla que iniciamos", dijo el teniente general Leopoldo Fortunato Galtieri durante la primera reunión del nuevo gabinete nacional, efectuada el jueves último. En la oportunidad, el Presidente de la Nación impartió directivas para la aplicación en cada ministerio de las medidas correspondientes a los anuncios contenidos en su mensaje del miércoles, y los ministros y secretarios informaron acerca de sus áreas respectivas.

Participaron en las deliberaciones los ministros del Interior, general Alfredo Oscar Saint Jean; Relaciones Exteriores y Culto, doctor Nicanor Costa Méndez; Justicia, doctor Lucas Jaime Lennon; Defensa, doctor Amadeo Ricardo Frúgoli; Economía, doctor Roberto Teodoro Alemann; Obras y Servicios Públicos ingeniero Sergio Martini; Educación, contador Cayetano Licciardo; Trabajo, brigadier Julio César Porcile; Salud Pública y Medio Ambiente, doctor Horacio Rodríguez Castells, y Acción Social, vicealmirante Carlos Alberto Lacoste.

Lo hicieron también el secretario de Inteligencia de Estado general Carlos Alberto Martínez, que desempeña el cargo desde los comienzos del Proceso y que fue confirmado en él por decreto número 21, dado a conocer el jueves; el secretario general de la Presidencia, general Héctor Norberto Iglesias; el de Planeamiento, brigadier José Miret; el de Información Pública, señor Rodolfo Baltiérrez; el de Cultura, doctor Julio César Gancedo; el jefe de la Casa Militar, contralmirante Roberto Moya, y el presidente de la Comisión Nacional de Energía Atómica, vicealmirante Carlos Castro Madero.

Concluida la reunión, se informó que el doctor Alberto Rodríguez Varela, ex ministro de Justicia, había aceptado su designación como rector de la Universidad Nacional de Buenos Aires, y que en adelante el gabinete realizará sus sesiones semanales todos los miércoles a partir de las 10.

A continuación, el teniente general Galtieri conversó con los ministros del Interior, de Economía, de Trabajo y de Acción Social y con el secretario general de la Presidencia sobre un pedido de asistencia financiera de Celulosa Argentina SA. Al respecto, dispuso que por medio del Ministerio de Economía y del Banco Nacional de Desarrollo se atienda el pago de los salarios caídos e indemnizaciones por despidos no abonados por la empresa.

También el jueves se dieron a conocer dos decretos por los cuales se confirma el pasaje de la Subsecretaría de Ciencia y Tecnología a la órbita de la Secretaría de Planeamiento, y el del Consejo Nacional de Investigaciones Científicas y Técnicas a la de la cartera de Educación.

Asistió a Misa en San Miguel

El Presidente de la Nación teniente general Leopoldo Fortunato Galtieri, participó de la "Misa de Gallo" en la catedral de San Miguel.

Galtieri, quien llegó a la medianoche al templo episcopal, fue recibido por el diocesano local, monseñor Horacio Bozzoli, en tanto que los feligreses que arribaron en esos momentos para tomar parte en la liturgia de Nochebuena se acercaron al primer mandatario y le presentaron sus saludos.

Acompañaba al teniente general Galtieri su esposa, señora Lucía Noemí Gentili, con quien el presidente se ubicó en la última fila de bancos en compañía del cura párroco de la catedral, padre Arnoldo Bloid, mientras monseñor Bozzoli presidía la celebración eucarística.

Al término del oficio religioso, Galtieri y su esposa fueron despedidos en el atrio del templo por el obispo y el padre Bloid.

FF.AA.: Entrega de las Insignias

El martes próximo se realizará en el edificio Condor, asiento del Comando en Jefe de la Fuerza Aérea Argentina, la ceremonia de entrega de las insignias del nuevo grado a los oficiales superiores de las tres Fuerzas Armadas que fueron ascendidos al grado inmediato superior.

El acto será presidido por los miembros de la Junta Militar, y se iniciará a las 9 horas en dependencias del microcine del referido comando.

Concurrirán especialmente invitados, el presidente de la Corte Suprema de Justicia; los ministros del Poder Ejecutivo Nacional, los jefes de los estados mayores generales de las instituciones castrenses; delegaciones de generales, almirantes y brigadieres, el intendente municipal de la Ciudad de Buenos Aires y S.E. reverendísima, el provicario castrense, monseñor Victorio Bonamín.

Mendoza: Mensaje de Ghisani

MENDOZA, 25 (DE nuestro corresponsal).— El gobernador de la provincia brigadier Rolando José Ghisani hizo llegar su saludo a toda la población en un mensaje navideño, a quien le expresó el reconocimiento "por el esfuerzo compartido y por el apoyo que nos han dado para proseguir en esta dura lucha". Puntualizó que "no creo que esta sea la hora de realizar balances, solo quiero limitarme a señalar que mi gobierno ha puesto lo mejor de sí para resolver los múltiples problemas de la provincia" y que "creemos haber logrado algunos resultados positivos" ya que "hoy existen agricultores, trabajadores y empresarios que observan el futuro con una esperanza que hasta hace poco no tenían".

Consideró que "somos conscientes de que es mucho lo que resta por hacer para que Mendoza encuentre las soluciones de fondo" y que "para alcanzarlas seguiremos luchando, seguros de que venceremos las dificultades".

"Todas las estapas duras de la vida —agregó— dejan sus saldos positivos y tal vez la crítica situación actual nos deje como lección la voluntad de mantener con tenacidad la continuidad en el esfuerzo".

Invoco luego a Dios para pedirle que "nos ilumine para encontrar el mejor camino en nuestra tarea de gobierno y que brinde su máxima protección al pueblo para que pase una feliz Navidad y para que en el año 1982 pueda gozar de un mayor bienestar en un marco de paz, libertad y esencia de vida cristiana".

CHILE: "EXISTEN SERIOS TEMORES"

SANTIAGO, Chile, 25 (AP).—El diario "El Mercurio" señala hoy que "existen serios temores" en cuanto a la actitud del nuevo gobierno argentino

El diario evoca recientes declaraciones formuladas por el embajador chileno Enrique Bernstein, que expresó que existe cansancio en el Vaticano y también en la delegación chilena por la lentitud en las negociaciones de la mediación.

Agrega que el Papa Juan Pablo II ha hecho llamados a las partes para que solucionen pronto su controversia.

"Como Chile ya contestó aceptando la solución propuesta por el mediador, el llamado papal está dirigido al gobierno argentino para que se incline por su recomendación, que sería el camino para zanjar la controversia", dice.

El diario pregunta: "¿Cuál será, en cambio, la actitud del nuevo gobierno argentino, totalmente renovado en los últimos días?".

Añade que "existen serios temores a este respecto, dados los antecedentes del nueve jefe del Estado, general Leopoldo Galtieri y de su canciller Nicanor Costa Méndez".

BRASIL: CAMILION VOLVERA PRONTO

BRASILIA, 25 (UPI).— El periódico "Jornal do Brasilia" comenta hoy que el gobierno del general Leopoldo Galtieri apenas alejó temporariamente de la escena política al ex canciller Oscar Camilión, a quien considera como hombre de reserva cuando se agote el ciclo militar.

El diario brasileño, en un extenso comentario titulado: "El futuro de Camilión", señala que el ex embajador argentino en Brasilia surgía como figura clave "para conducir la transición, cuando se termine el ciclo militar".

El comentario apunta que Camilión estaba negociando "bien" el problema limítrofe con Chile, la difícil relación bilateral con Estados Unidos y la devolución de las islas Malvinas con Gran Bretaña, hasta que el general Galtieri "cortó los pasos del gobierno" del general Roberto Viola y su gabinete.

"La carrera política de Camilión está apenas suspendida... pero nadie sabe a dónde van Galtieri y su proceso. La respuesta a esa pregunta, que comenzará a tenerse en los próximos meses, dará en parte la respuesta sobre el futuro político de Camilión", agrega el comentario.

MONUMENTO

MENDOZA, 25 (De nuestro corresponsal).— Con la intención de dar los primeros pasos a fin de cristalizar una aspiración común de todos los argentinos: la construcción en piedra de un monumento al Libertador General San Martín en el mismo teatro de operaciones del Ejército Libertador, la Cordillera de Los Andes, columna vertebral de América, se llevará a cabo una reunión el próximo 28 del corriente para dejar formada la Junta Promotora Mendoza (JUPROMEN).

A la reunión asistirán los miembros directivos de la UCIM (Unión Comercial e Industrial de Mendoza); el director de Turismo, Andrés Minoli y el licenciado Ricardo Alberto Gelardi, por la Junta convocante.

Venta Dulce Para los Yanquis

EXPORTACION DE AZUCAR A EE.UU. AUMENTO EL 250%

WASHINGTON, 24 (UPI).— Debido al incremento de los embarques de Argentina, Australia y Tailandia, el total de las importaciones de azúcar de Estados Unidos aumentaron en un 11 por ciento durante los primeros 10 meses del año, anunció hoy el Departamento de Agricultura.

Las últimas cifras estadísticas indican que el consumo de azúcar sin procesar de importación fue de 3.674.567 toneladas de enero a octubre de 1980 y de 4.080.300 toneladas durante el mismo periodo de este año.

El informe muestra que durante ese periodo, comparado con los mismos meses de 1980, las importaciones de azúcar que hizo Estados Unidos de Tailandia se incrementaron en un 261 por ciento y las de Argentina y Australia en un 250 y 168 por ciento

Esos tres países están entre las primeras cinco fuentes extranjeras de azúcar a Estados Unidos. El más grande proveedor es Brasil, seguido por la República Dominicana.

Otras fuentes grandes de aprovisionamiento son Guatemala, Suazilandia, Colombia, Panamá y Honduras. Durante los primeros 10 meses del año las importaciones de todos estos países aumentaron con excepción de Colombia, Guatemala y Panamá.

Durante el periodo de 10 meses de enero a octubre, las importaciones de azúccar de Tailandia aumentaron de 66.190 toneladas en 1980 a 238.975 en 1981, las de Argentina de 96.916 en 1980 a 338.969 en 1981 y las de Australia de 206.193 en 1980 a 552.563 en 1981.

● APRUEBAN CREDITOS

LIMA, 25 (ANSA).— El gobierno peruano aprobó dos líneas de crédito por un total de trescientos treinta millones de dólares otorgada por Argentina para la adquisición de bienes y servicios de origen argentino.

A una de las líneas de crédito, que originalmente era de trescientos millones de dólares, se le anexó treinta millones de dólares más, y ambas fueron aprobadas por decreto supremo, luego de los favorables informes emitidos por la Dirección General de Crédito Público, la oficina de Asesoría Jurídica del Ministerio de Economía, Finanzas y Comercio y la Contraloría General de la República.

Los bienes de capital que se adquieran mediante la línea de crédito por trescientos millones de dólares serán pagaderos de la siguiente forma: cinco por ciento del valor FOB al contado y los restantes 95 por ciento en un plazo total de 12 años.

ASOCIACION PROFESIONAL DE CAPITANES Y BAQUEANOS FLUVIALES DE LA MARINA MERCANTE

CONVOCATORIA A ELECCIONES

El Interventor en la Asociación Profesional de Capitanes y Baqueanos de la Marina Mercante

RESUELVE

1° Convocar a elecciones de Miembros de Comisión Directiva, conforme a las disposiciones estatutarias, para el período 1982-1985.

2° Fijar como fecha de iniciación de dicho Acto Electoral, el día 22 de febrero de 1982, y extender el mismo durante el lapso de 45 días corridos, vale decir que su finalización tendrá lugar el día 7 de abril de 1982 (Art. 54 Estatuto).

3° El Acto Eleccionario tendrá lugar en el primer piso de la Sede Central en el horario que establece el Artículo 55 del Estatuto.

4° Conforme lo dispone el Art. 52 del Estatuto, designar la Junta Electoral con las facultades y obligaciones que le corresponden y estará compuesta por los siguientes afiliados: PRESIDENTE: FLORO ELVIO MELGAREJO, L.E. 1.893.247, Afiliado N° 516; VOCAL, ARTURO ESTEBAN SOLARI, L.E. 4.337.266, Afiliado N° 643 y VOCAL, ROBERTO FELETES, L.E. 5.820.380, Afiliado N° 734.

5° De acuerdo a lo estatuido en el Art. 52 del Estatuto, la Junta Electoral tendrá a su cargo la organización, fiscalización, resolución de impugnaciones, empadronamiento, oficialización de listas y proclamación de autoridades electas.

6° En razón de lo expuesto, las listas de Candidatos deberán ser presentadas a la Junta Electoral dentro de los 10 días corridos de la fecha de esta convocatoria.

7° Para la emisión de votos se tendrá en cuenta lo establecido en el Art. 61 del Estatuto.

Buenos Aires, 26 de Diciembre 1981

HIPOLITO L. M. COLOMBO
Capitán de Fragata (RE)
INTERVENTOR

ALFONSIN: "CON ARENGAS FACILISTAS NO SE RECUPERARA LA CONFIANZA POPULAR"

"Rectificar Marcha Decadente"

LA PLATA, 25 (De nuestro corresponsal).— El dirigente radical Raúl Alfonsín afirmó hoy que la confianza del pueblo argentino "no se recupera con arengas facilistas" sino con "la puesta en marcha de un proceso de democratización".

Alfonsín, que opinó sobre el mensaje pronunciado el miércoles por el presidente Leopoldo Galtieri, advirtió por otra parte que de mantenerse la actual política económica se llevará "a enfrentamientos que nadie desea".

En declaraciones periodísticas formuladas en esta ciudad, el dirigente radical estimó que "no es ciertamente con arengas facilistas como se va a recuperar la confianza del pueblo argentino".

Agregó que el relevo presidencial "se ha producido sin despertar interés en la ciudadanía, que seguramente piensa que lo importante no es el cambio de hombres sino el cambio sustantivo. que el pueblo espera".

Puntualizó que ese cambio debe anticipar "la puesta en marcha, en serio, de un proceso de democratización que las Fuerzas Armadas se han comprometido a llevar a cabo".

En clara referencia a un pasaje del mensaje del presidente, señaló Alfonsín que "el general Galtieri ha reconocido, aunque muy elípticamente, la gravedad de la situación en que nos encontramos y sobre todo el padecimiento de los sectores populares conducidos a su consumo por una política socioeconómica al servicio del privilegio y la especulación".

Recalcó luego que "nada se ha dicho con respecto a la única forma de rectificar esta marcha decadente de la Argentina, que no se interrumpirá con imprescindibles medidas de austeridad".

Sostuvo en cambio que la situación solo sera revertida "con el abandono de una alianza que las Fuerzas Armadas tienen contraída con una ínfima minoridad del país refugiada en la esterilidad de la especulación en el mundo de las finanzas".

Añadió que tampoco se dijo nada "acerca de requerimiento de todos los sectores de la ciudadanía en cuanto al reconocimiento de la soberanía popular, la recuperación de los derechos conculcados y las libertades perdidas".

Finalmente indicó que "la insistencia en una política económica que nos conduce al empobrecimiento y a la entrega del patrimonio nacional en contra del clamor argentino" provocará "contradicciones definitivas y enfrentamientos que nadie desea".

● "IMPULSAR" MULTIPARTIDARIA

Jóvenes de distintos partidos políticos que se congregaron en una comida para despedir el año, coincidieron en la necesidad de "impulsar" la convocatoria Multipartidaria para lograr el pronto retorno a la democracia, la libertad de "todos los presos políticos y gremiales" y "el esclarecimiento de la situación de los desaparecidos".

En un documento difundido durante el encuentro se señala que "es necesario impulsar la acción y movilización de las mayorías populares y del conjunto de la ciudadanía para imponer los cambios políticos, económicos y sociales que nuestro país necesita y que han sido expresados por la Multipartidaria para superar la crisis más graves de nuestra historia".

Los jóvenes pertenecientes a las agrupaciones gremiales Peronistas, Partido Intransigente, Federación Juvenil Comunista, Democracia Cristiana, Socialismo Unificado y Socialismo Popular dieron por terminada la comida con un brindis por un año **"donde se hagan realidad los tantas veces postergados anhelos de nuestro pueblo".**

● APOYO DE "8 DE OCTUBRE"

El apoyo a todo lo actuado por los representantes del Partido Justicialista en el seno de la junta convocante Multipartidaria, hizo público la agrupación peronista "8 de Octubre" de esta Capital.

Manifestó, también, que la resolución final del nucleamiento, expresado en la declaración denominada "Antes que sea demasiado tarde", interpretó "cabalmente el sentimiento de la civilicidad argentina", destacando que "por encima de las individualidades partidarias, el documento se ha hecho eco de la dignidad nacional".

Finalmente subrayó que con la concreción de las aspiraciones de la Multipartidaria, el país "retornará a la senda de progreso y bienestar que los últimos años de gobierno han paralizado alarmantemente."

Robredo: "Al Fin una Voz Sensata"

"Por fin, desde el gobierno, se escuchó una voz sensata", afirmó el doctor Alberto Robredo, coordinador nacional del Partido Federal, al comentar el discurso que pronunció el presidente de la Nación, teniente general Leopoldo Fortunato Galtieri.

"Resultó alentador —agregó— que se hablara al pueblo con conciencia del rol de la institución presidencial, pero más alentador fue la claridad con que se sintetizó el enfoque para algunos de los problemas más graves, que resultó coincidente con la generalidad de la opinión pública".

"Luego de este inicio auspicioso —destacó—, son los hechos los que dictaminarán un juicio definitivo".

"En el ínterin, quede en los oídos para estas fiestas, empañadas por las circunstancias, una pequeña esperanza".

MARPRON: Habrá Decisión Rápida

"La administración del general Viola llevó al país a una situación que no ha querido, por incapacidad en el manejo de la economía y la política. Su sustitución fue inevitable, malogrado el costo político que ella acarrea".

● DOCUMENTO

Estos conceptos encabezan un documento difundido por el Movimiento Alemnista Radical Para Recuperación Orientación Moral (MARPROM) de la UCR con la firma de su presidente, el ex diputado nacional Raúl Edgardo Riva y del dirigente Francisco Armagno, en el cual también se afirma que "la concentración del poder, al designarse presidente a un miembro de la Junta Militar con retención de la Comandancia en Jefe, dará la operatividad necesaria para actuar con rapidez y decisión que cada circunstancia crítica exija".

EN "ORGANIZADO" OPERATIVO DESVALIJAN A 120 RADICALES

PILAR, Buenos Aires, 25 (De nuestro corresponsal).— Como résultado de un sereno y organizado operativo, el dirigente radical bonaerense Antonio Tróccoli, otros 120 correligionarios y el dueño de un restaurante de la zona fueron despojados de más de 50 millones de pesos por un grupo de individuos armados, que interrumpió un acto político.

La reunión se desarrolló el martes por la noche en el restaurante Los dos ratones de esta localidad, situado en la ruta nacional número ocho con frente a la estación del Automóvil Club Argentino (ACA).

El acto había sido organizado por el comité local de la Unión Cívica Radical (UCR) y a él concurrieron unas 120 personas, que cenaron allí y luego escucharon a los diferentes oradores, el último de los cuales fue el ex presidente del bloque de diputados nacionales partidarios, Antonio Tróccoli, quien alcanzó a terminar su charla antes de producirse el atraco.

Concluida la disertación del referido dirigente seis personas, a las que se creyó primero policías, empuñando las conocidas escopetas Itaka dominaron a los asistentes y de inmediato se dirigieron a la caja del restaurante donde se apoderaron de toda la recaudación de la jornada y, a continuación recorrieron las diferentes mesas obligando a todos a entregar sus dineros, joyas, relojes y hasta las alianzas.

Todo esto llevó a esta nueva variedad de cacos especializados en políticos unos 20 minutos, período durante el cual en ningún momento se produjo la aparición policial.

ASUMIO NUEVA INTEGRANTE DE TRIUNVIRATO DEL PERONISMO

Asumió sus funciones la nueva integrante del triunvirato interventor del Justicialismo de la Provincia de Buenos Aires. Se trata de la periodista Clara Laura Manuel, quien patrocinada por el apoderado partidario en el distrito, Héctor Troielli, llenó los requisitos legales correspondientes.

La nueva interventora reemplaza a Elena Oliva de Nicosia, cuya renuncia fue aceptada por el Consejo Nacional del Partido Justicialista, designando su sucesora a Clara Laura Manuel, de acuerdo con la resolución firmada por el vicepresidente en ejercicio de la Presidencia, escribano Deolindo Felipe Bittel.

Luego de reunirse con la señora Manuel, el triunviro interventor por la Rama Política, Alberto Proia dijo que había "encontrado en la representante femenina una periodista sagaz, de larga militancia partidaria; una persona muy cauta y dotada de singular cordura".

Reveló que ambos habían coincidido en que "no permitirán que directa o indirectamente se les quiera colocar en sectarismos, que solo sirven para la dispersión de voluntades", así como también en la necesidad de "solicitar colaboración, por encima de pequeñas y hasta justificadas discrepancias, en favor de la unidad de la familia peronista, en particular y del pueblo todo de la provincia".

Recordó que los militantes de las tres ramas partidarias "deben respetar la verticalidad de las jerarquías con disciplina y cordialidad".

Lanzamiento de Núcleo Intransigente

Voceros allegados a la dirigencia del Partido Intransigente informaron que el presidente del Comité Nacional de la agrupación, doctor Oscar Alende, viajará el próximo lunes a Tucumán para asistir al lanzamiento de un núcleo partidario en esa provincia.

Acompañarán a Alende los dirigentes Raúl Rabanaque Caballero, Juan Carlos Crivaro y José Luis Valle quienes posiblemente extiendan la gira a Salta.

Con respecto a la situación del Partido Intransigente en Tucumán cabe destacar que la filial local de ese nucleamiento se hallaba intervenida desde 1975 ya que anteriormente, en 1972, había quedado virtualmente acéfala con la incorporación de su titular, Celestino Gelsi, a la Fuerza Federalista Popular, que preside en la actualidad el jujeño Antonio Guzmán.

MUNICIPALIDAD DE VICENTE LOPEZ
LICITACION PUBLICA Nº 47

Llámase a Licitación Pública Nº 47, para el día 31 de diciembre de 1981 a las 9 horas, para la contratación de los Servicios de Limpieza para el Instituto de Maternidad Santa Rosa y Hospital Municipal dependientes de esta Comuna, Valor del Pliego de Bases y Condiciones **$ 629.000.-** (SEISCIENTOS VEINTINUEVE MIL PESOS) que puede ser consultado y retirado en la Dirección de Compras y Licitaciones. Expediente Nº 4119 - 12151/81.

PROVINCIA DE BUENOS AIRES
Municipalidad de Vicente López

EL JUSTICIALISMO SEGUIRA EN OPOSICION

"El justicialismo mantendrá su definida actitud opositora a un régimen que nos ha conducido a la crisis más profunda que registra nuestra historia", señala una declaración hecha pública del ex presidente provisional de la Nación, doctor Italo Argentino Luder.

● "POLITICA REGRESIVA"

"A esta altura de los acontecimientos —señala el documento—, nadie puede ignorar que esta crisis no se debe solamente a una línea económica —que en definitiva ha sido meramente instrumental— sino a la insistencia en llevar adelante un proyecto político regresivo".

"Esta es —añade— la diferencia fundamental entre la actual experiencia y las anteriores tomas del gobierno por los grupos minoritarios enancados en los golpes militares de turno. Esta vez se trabajó con criterio orgánico y a largo plazo, no para corregir errores sino para quebrantar las bases de sustentación materiales y doctrinarias del proyecto político de las grandes mayorías nacionales".

"Por eso —afirma— el régimen no tiene margen para producir rectificaciones sustanciales en el plano económico y social; y de ahí que, a mi juicio, no existe ninguna posibilidad que acepte implementar un plan económico de emergencia propuesto por los distintos sectores que integran nuestra comunidad".

"Solo un gobierno con otra base política y social, auténticamente representativo, podrá generar confianza y credibilidad para un plan económico alternativo", concluye.

Piden por Solari Yrigoyen

Siete políticos radicales dedujeron un hábeas corpus preventivo en favor del ex senador nacional de ese partido doctor Hipólito Solari Yrigoyen, quien se encuentra en el exterior, y la acción quedó radicada ante el juzgado Federal del doctor Fernando Zavalía.

La presentación fue efectuada por Miguel Angel Martínez, Luis Caeiro, Raúl Alfonsín, Carlos Alconada Aramburu, Teodoro Marco, Raúl Ferreyra y Federico Storani.

Recordaron que Solari Yrigoyen fue víctima de un atentado terrorista, luego secuestrado y una vez hallado, fue puesto a disposición del Poder Ejecutivo, para posteriormente otorgársele la opción para salir del país.

Camila Perissé
Gimnasia Jazz
Extraordinario Show en vivo sobre su curso de gimnasia jazz. (GRATIS!!)
Venta de Kits (cassette-libro) al público.
Lavalle 808 - (14 a 22 hs) En la cuadra de los cines.

BAJON DE LAS RESERVAS

La Caída es de 52 Millones de Dólares

Una caída de 52 millones de dólares experimentaron las reservas internacionales en la última semana, según lo revelan las cuentas del balance del Banco Central cerrado el miércoles.

Se repite así la tendencia declinante en las reservas que se registró en semanas anteriores, que han llevado el nivel neto de reservas a rondar los 4.000 millones de dólares, uno de los más bajos en los últimos años.

La nueva declinación obedece a movimientos de las cuentas de deudas por convenio, obligaciones en moneda extranjera y con el Gobierno Nacional, que prácticamente duplicaron el incremento de la cuenta "oro, divisas y otros activos externos".

En tanto, como era de esperar por razones estacionales, se registró una baja de depósitos en todo el sistema financiero, repercutiendo en los depósitos que las entidades poseen en el Banco Central, contribuyendo ello a incrementar en una sola semana en 3.784.000 millones de pesos la circulación.

Por último, contrariamente a lo que sucedía en semanas anteriores, el Tesoro saldó cuentas con el Banco Central, registrándose así una disminución de 914.000 millones de pesos en la cuenta "adelantos transitorios".

HAY QUE REDUCIR GASTOS

Tesorería General Necesita 3 Billones

La Tesorería General de la Nación tiene actualmente necesidades de financiamiento con dinero creado por el Banco Central, por cantidades que alcanzan a los 3 billones de pesos por mes, reveló el ministro de Economía, doctor Roberto Alemann, en su primer contacto con el periodismo.

Señaló también que en el actual mes de diciembre "por razones estacionales y el pago del aguinaldo en la administración pública, esa cifra será mucho mayor".

Dijo que este monto de dinero "resultante de creación" monetaria, debe "ser reducido a la brevedad" para que "desaparezca la otra gran fuente de emisión que alimenta nuestra alta inflación"

Sostuvo Alemann que la manera de reducir este déficit en primer lugar es aumentar los ingresos genuinos y en segundo término, reducir los gastos.

El aumento de los ingresos según la estimación de Alemann se producirá por un derecho general de exportación del 10%, que se aplicará a todas las exportaciones del país, con la sola excepción de aquellas que reciben reembolso y el derecho será uniforme sin escaladas intermedias.

Expectativa por Resultados de la Unificación del Mercado Cambiario. Devaluación del Peso, 35%

SALARIOS, SIN DEFINICION

En el transcurso de una reunión de prensa realizada el jueves, el titular de Economía de la Nación, doctor Roberto Teodoro Alemann, dio a conocer las primeras medidas de su gestión. Las mismas son de carácter financiero y tributario y ya se encuentran en vigor. El paquete establece un mercado libre de cambios y ajustes en los derechos de importación y exportación, señalando, además, que "el gobierno aun no tiene una definición en materia de política salarial tanto para los sectores públicos como privados". Empero, se mostró esperanzado en que las medidas adoptadas restablezcan la confianza a través de un aumento de la inversión y por lo tanto las fuentes de trabajo y mejoramiento de los salarios.

● **DETALLES**

El ministro, quien se encontraba acompañado por los secretarios del área, expresó que "las medidas adoptadas se encuadran en las líneas de su accionar y que tenderán a desregular y desestatizar la economía. En el primer caso, dijo, atacaremos las causas de la emisión monetaria, la suba de precios y la carestía, en el segundo se establecerán normas y medidas que permitan regularizar la actividad productiva y se privatizará siempre que el sector particular quiera y pueda hacerse cargo".

En el marco del sistema cambiario funcionará una operatoria al contado y otro a término. El Banco Central y las empresas públicas no actuarán en esta última pero la entidad bancaria oficial lo hará en la operatoria de contado si fuera necesario para mantener un nivel prudente de reservas. Sostuvo Alemann, que las dos medidas tienden particularmente a desalentar la inflación y que en el curso de poco tiempo más se complementarán estas disposiciones con otras.

Cabe señalar, que el nuevo ministro de Economía derogó las medidas restrictivas que tenía el mercado cambiario y financiero y que fueron impuestas durante el interinato del general Horacio Tomás Liendo.

Asimismo, las medidas adoptadas reimplantan el mercado futuro del dólar que será regido por las operaciones de los particulares y sin la intervención del Banco Central, autorizándose a negociar hasta 20.000 dólares por operación cambiaria y por persona.

"En cuanto a las medidas tributarias, señaló el ministro, se intentará reducir el déficit público y la emisión de moneda, hechos que provocan las necesidades de financiamiento del Estado".

Reiteró también que "nosotros no podemos saber cuál será el nivel de la tasa de cambio porque la determinará el mercado", y explicó que "queda sin efecto el régimen de operaciones de pases (swaps) con la cobertura a término del Banco Central, se derogan las disposiciones relacionadas con el seguro de cambio y la obligación de los diferendos a 180 días de los pagos por importaciones de mercaderías".

Anunció además, que el Banco Central establecerá una tasa de referencia cuyo objetivo será que las entidades formen en su cartera o en el Banco Central un fondo de previsión para permitir el incremento de la responsabilidad patrimonial.

Las instituciones que dispongan de tales fondos en el Banco Central recibirán un bono de la Tesorería que se ajustará mediante la aplicación de la Circular 1050 y tendrán un interés del siste por ciento anual. Alemann precisó que el valor de la tasa de interés del mercado interno deberá ser equivalente a la tasa futura de cambio, más la tasa de interés internacional y un adicional financiero.

También anunció que se ha autorizado a las entidades del sistema financiero a que reciban depósitos en moneda extranjera por plazos no menores a 7 días, si son intransferibles y a 30 días o más, si son nominativos transferibles. Tal autorización se fija juntamente con una tasa de efectivo mínimo, sobre los depósitos, del 13 por ciento. Con respecto al derecho de exportación uniforme establecido, Alemann indicó que "solo se exceptúan los productos que perciben reembolsos" y que tal derecho "desaparecerá cuando las finanzas del Estado lo permitan y su aplicación obedece a razones de urgencia y para sanear el déficit fiscal".

Al referirse al arancel máximo de importación opinó que su reducción "disminuirá la dispersión arancelaria" y que "los productos que no son gravados se mantendrán libres de derecho de importación".

El ministro afirmó que "no sé cuál será el nivel de actividad económica con estas medidas, solo sé que la recesión se ubicó en el punto más bajo durante el tercer trimestre del corriente año y ahora debemos esperar una reactivación". Alemann reiteró que "la indexación convalida la inflación y la liberalización del tipo de cambio, eliminando una tablita implícita, elimina una forma de indexación".

Nuevas Medidas Económicas

Las principales medidas económicas que integran el paquete anunciado el jueves por el ministro Roberto Teodoro Alemann son las siguientes:

—Restablecimiento del mercado único de cambios el que fluctuará libremente de acuerdo con la oferta y la demanda.

—Restablecimiento de la autorización para adquirir oro y divisas por hasta 20.000 dólares por persona contra los 1.000 que se vendían desde las últimas disposiciones del anterior ministro-presidente Horacio Liendo.

—Se mantendrán las operaciones de pases ya concertadas, pero en el futuro no habrá más "swaps" con cobertura del Banco Central de la República Argentina (BCRA).

—Se mantendrá el mercado libre a término pero solamente dentro del ámbito de la operatoria privada.

—Derogación de los regímenes de seguro de cambios basados en la cotización del ex mercado comercial aunque las operaciones que ya estaban concertadas se mantendrán hasta el fin de su vigencia.

—Quedó derogada la obligación de diferir por 180 días el pago al exterior de las importaciones.

—Los bancos y financieras podrán recibir depósitos intransferibles en dólares por plazos de hasta siete días (como mínimo) y transferibles a partir de un mínimo de 30 días.

—Unificación de la tasa de efectivo mínimo a partir del 1° de enero en todo tipo de cuentas, incluidos los depósitos en moneda extranjera, en el orden del 13 por ciento.

—Disminución del máximo arancelario para las importaciones del 48 al 43% y ampliación del mínimo del 5 al 10%, exceptuándose los regímenes especiales.

EL DOLAR, BAROMETRO DE SITUACION

Con creciente expectativa se aguarda la apertura de las operaciones cambiarias del lunes, para poder tener un mejor panorama acerca de la evolución de la cotización de la moneda norteamericana, tras las recientes disposiciones del flamante titular del Palacio de Hacienda y que surtieran algunos efectos, casi inmediatos a su implementación. Paralelamente, con la misma atención, son esperadas nuevas medidas en el ámbito económico.

A poco de que el ministro de Economía, doctor Roberto Teodoro Alemann anunciara la unificación del mercado cambiario, la cotización del dólar tuyo el jueves una baja de un 5% en las casas de cambio, donde llegó a 9.800 pesos por unidad. A todo esto, hubo un ajuste del 35% en el tipo que utilizan los exportadores e importadores para liquidar sus operaciones, al fijarse una paridad de 9.850 pesos por unidad.

Si bien las medidas adoptadas por el Palacio de Hacienda no sorprendieron en demasía, ya que eran aguardadas debe hace algún tiempo, luego de algunos titubeos, se produjo una reducción abrupta en la cotización de la divisa estadounidense que, superado el breve desconcierto inicial, recobró parte de su valor.

El jueves, al comenzar las operaciones, el dólar se ofrecía a 10.300 pesos en las casas de cambio y a 10.050 pesos el tipo transferencia en el Banco de la Nación pero más tarde, el libre juego de la oferta y la demanda colocó la paridad cambiaria a 9.800 pesos en las agencias y a 9.400 pesos para las transacciones financieras entre entidades.

Con constantes oscilaciones, siguieron las operaciones y, al término de la rueda, el dólar llegó a ubicarse entre los 9.800 y 9.850 pesos, tanto en las casas de cambio como en el tipo transferencia, respectivamente.

Empero, algunas casas de cambio al terminar las operaciones continuaban ofreciendo dólares a 9.400 pesos la unidad. La retracción de la cotización de la moneda estadounidense, se debió a las liquidaciones de operaciones de exportación que, en las últimas semanas, no se realizaban a la espera de las inminentes medidas económicas del nuevo titular del Palacio de Hacienda.

Así, el contar con un tipo de cambio un 35% superior, los exportadores se lanzaron a cancelar muchas operaciones que habían postergado, aguardando el momento oportuno para concretar tal fin.

CAPACIDAD FABRIL OCIOSA DEL 42,8%

La capacidad fabril ociosa durante el pasado mes de octubre fue del 42,8 por ciento y aunque en la utilización de las plantas industriales se registró un "leve incremento" del 1,3 por ciento con respecto al mes precedente, durante los primeros diez meses de 1981 hubo un "generalizado descenso" en relación a igual período de 1980.

En tanto, las perspectivas para el corto plazo indicarían, en términos globales, la posibilidad de "ciertas alzas en el grado de utilización del potencial productivo" aunque estas "aún son marginales", según revela el habitual estudio de coyuntura del Instituto de Economía de la Universidad Argentina de la Empresa (UADE) sobre utilización de la capacidad instalada.

El informe estima que si bien durante el período analizado —octubre de 1981— el sector industrial "continuó reflejando un acotado coeficiente de utilización de la capacidad fabril" que en valores promedio se ubicó en un 57,2 por ciento, "pudo observarse un leve incremento del 1,3 por ciento con respecto al mes precedente".

Analizando las causas de esta exigua mejoría, el informe constata "alzas parciales en las exportaciones que beneficiaron a algunas ramas industriales", como las metálicas básicas y de metales no ferrosos.

Cita también como causas de la mejoría "factores de índole estacional que repercutieron sobre la actividad cementera" y una "mayor actividad en algunas ramas industriales como resultado del cierre total y/o parcial de plantas con producción de bienes similares", ejemplificando en este caso con la industria textil.

Refiriéndose al generalizado descenso de la actividad industrial en los primeros diez meses del año subraya que "la única excepción la constituye la actividad faenadora" aunque puntualiza que "ello es debido a una mayor oferta derivada de la faz cíclica de liquidación de existencias acentuada por una intensa sequía".

"La homogeneidad en la evolución negativa de los diversos sectores industriales se encontró vinculada directamente con el descenso que manifestaron en los nueve meses del año con respecto a los de 1980, el consumo —3,9 por ciento— y la inversión bruta interna 22,9 por ciento—, que se reflejó en una caída de la demanda global del —5,7 por ciento", subraya el estudio.

Acusan de Usurero a un Banco de Córdoba

CORDOBA, 25 (De nuestro corresponsal).— Ante los Tribunales de la Ciudad de Villa María, a 150 kilómetros de aquí, se habría formulado una denuncia por delito de usura contra la sucursal Etruria del Banco de la Provincia de Córdoba, la cual estaría originada en un crédito indexado por la circular RF 1050.

● **ASFIXIA**

La presentación, según consigna en su edición de la víspera el vespertino local "Córdoba", habría sido presentada por el comerciante Walter Richer Boggino, quien asfixiado por la situación económica habría gestionado un crédito indexado en la entidad denunciada y al tratar de cancelarlo, por lo confiscatorio que el mismo le estaba resultando, habría perdido gran parte de su patrimonio.

Celulosa: Pagarán al Personal

SALUTACION DE EMPLEADOS DE LOS TEXTILES

El consejo directivo del Sindicato de Empleados Textiles (SETIA), que encabeza Roberto Amono, hizo llegar una salutación con motivo de las fiestas navideñas, dirigida a los afiliados, comisiones internas y dirigentes de las distintas seccionales.

En la misma, además de los deseos de ventura personal, los exhorta a mantenerse unidos en torno de la organización sindical al mismo tiempo que agradece el respaldo brindado al consejo directivo en su permanente lucha por las reivindicaciones gremiales.

● MINGUILLON

La comisión directiva del Sindicato del Personal del Frigorífico Minguillón, que encabeza Balbino Domínguez, formula en una declaración con motivo de fin de año "un ferviente llamado a todas las organizaciones hermanas del gremio de la carne, a fin de afianzar la férrea unidad de nuestras filas, herramienta fundamental para asegurar la plenitud de los derechos sindicales".

● RESPALDO OBRERO

Además, expresa su reconocimiento por el respaldo brindado por los trabajadores del establecimiento a la comisión directiva del sindicato.

LOS TRABAJADORES COBRARAN POR ORDEN DE GALTIERI

El presidente de la Nación, teniente general Leopoldo Fortunato Galtieri, impartió directivas para que "se atiendan los pagos de salarios caídos y las indemnizaciones por despido no cancelados" al personal de la empresa Celulosa Argentina.

La decisión del teniente general Leopoldo Fortunato Galtieri fue anunciada por el secretario de Información Pública, Rodolfo Baltiérrez.

Expresó Baltiérrez que "a continuación de la reunión de gabinete, el presidente de la Nación trató, juntamente con los ministros de Interior, de Economía, de Trabajo y de Acción Social y el secretario de la Presidencia, un pedido de asistencia financiera de la empresa Celulosa Argentina SA".

Añadió que "en tal sentido, el presidente dispuso que, por intermedio del Ministerio de Economía y del Banco Nacional de Desarrollo, se atiendan los pagos de los salarios caídos e indemnizaciones por despidos".

La medida oficial pondrá fin a la "angustiosa situación" por la que atraviesan los 6.000 trabajadores industriales y forestales ocupados por la empresa Celulosa Argentina en todo el país y dará solución a cuadros de intenso deterioro social vividos por los mismos.

Hasta dicho momento, los trabajadores del sector forestal estaban sin cobrar seis meses de jornales, hecho que dio lugar a que en Puerto Piray (Misiones) funcionasen ollas populares alimentadas por la caridad pública, sobre la base del sostén dado por pobladores de comunidades vecinas de nuestro país y del Paraguay con la coordinación del Sindicato Papelero local y existiendo niños en estado de desnutrición.

Otra olla popular comenzó a funcionar en la planta fabril de Capitán Bermúdez (Santa Fe), en la víspera de la Navidad, ya que los 900 trabajadores ocupados por la misma, que habían iniciado un paro por tiempo indeterminado el lunes último, hacía tres quincenas que no cobraban sus jornales, según lo anunció el sindicato del papel del lugar.

En las restantes fábricas, Andino (Santa Fe), Bernal y Zárate (Buenos Aires), la situación de atraso salarial es exactamente igual y dio motivo a que el personal de estas dos últimas plantas fabriles realizara paros parciales y manifestaciones relámpago en las oficinas centrales de la empresa, situadas en esta ciudad, hacia las cuales se trasladaron en ómnibus, apoyados por los sindicatos papeleros de cada región.

La federación del ramo en el orden nacional había dispuesto un paro nacional para el 16 último, pero luego lo levantó, según precisó su titular Fernando Donaires "ante la situación institucional del país" hecho que motivó la recriminación de los trabajadores afectados, en especial los de la planta de Bernal, quienes concurrieron masivamente a la sede central de dicho gremio el miércoles último para expresar su discrepancia.

Empero no se ha informado si la empresa pagará la deuda millonaria que tiene con las obras sociales sindicales a causa de la falta de efectivización de los aportes de ley, las cuales, debido a tal razón, han virtualmente interrumpido sus servicios médico-asistenciales y la entrega de medicamentos, afectando la atención de la salud de los trabajadores y sus familias.

En su momento, el secretario general del sindicato del papel de Bernal, Blas Juan Alari, afirmó que "la situación de los trabajadores es espantosa, hay cortes de luz y gas por no poder pagar los servicios, inicio de demandas de desalojos por no poder afrontar el pago de los alquileres, problemas médicos por falta de recursos entre los trabajadores, sus esposas y sus hijos y un alarmante aumento del déficit alimentario de los obreros y sus núcleos familiares".

En la víspera de la Navidad la empresa pagó dos meses de sueldo, los correspondientes a junio y julio últimos, a un pequeño grupo de trabajadores excluidos de convenio, que atendían la usina térmica y hacían trabajos de mantenimiento en Puerto Piray, pero la situación seguía siendo en ese momento tan grave para el grueso de los trabajadores afectados que el obispo de Posadas, Jorge Kemmerer, rezó la misa de Nochebuena en esa localidad, junto a los trabajadores, por entender que allí "se encuentra la población más sufrida de la provincia", solidarizándose con los mismos.

Mujeres paraguayas depositan alimentos en Puerto Piray para los trabajadores de la empresa Celulosa.

ACTO DE LUZ Y FUERZA

El secretario general de la Federación Argentina de Trabajadores de Luz y Fuerza, Aldo Serrano, afirmó que "el acto silencioso de homenaje y de invocación al Altísimo, que se efectuará el próximo 11 de febrero, por el compañero Oscar Smith, se realizará en el mismo marco de unidad, disciplina y orden, en paz, que los trabajadores de Luz y Fuerza demostramos en la reclamación pública que hicimos esta última semana frente a nuestro sindicato".

"Se equivocan quienes confunden dicho acto con una protesta —enfatizó Serrano— porque el mismo implicará la oración por la sagrada presencia y el recuerdo de nuestro compañero desaparecido, en paz y en orden y sin hacerle el juego a los que no quieren que se den explicaciones por lo que le pasó a Smith".

El sindicalista de Luz y Fuerza puntualizó que "el acto se llevará a cabo dando cumplimiento a resoluciones que oportunamente adoptaron los secretarios generales de los sindicatos de Luz y Fuerza de todo el país" y subrayó que en ese momento "el gremio elevará sus preces por el pronto reintegro de Smith, sano y salvo, al seno de su hogar y al lado de sus compañeros".

Sostuvo Serrano que el acto "marcará la presencia de los trabajadores, para exigir de las autoridades del Gobierno Nacional la profunda e ineludible investigación para esclarecer este injustificado e incalificable secuestro.

PAN DULCE A PRESOS GREMIALES

Intensa actividad desplegaron en la víspera de la Navidad los integrantes del consejo directivo de la Confederación General del Trabajo (CGT). A las 9 de la mañana, una delegación integrada por Saúl Ubaldini, Rogelio Papagno, Alberto Cladera y Raúl Folla, luego de mantener una entrevista con el director de la unidad carcelaria modelo 9 de La Plata, entregó a los detenidos gremiales Jorge Marelli (SMATA) y Pesco (Construcción), pan dulce para todos los presos gremiales alojados en dicha cárcel.

Posteriormente, a las 11, Ubaldini, acompañado esta vez por Fernando Donaires, Carlos Godoy y César Loza, hicieron entrega al cura párroco de Juan Francisco Solano, una localidad cuyos habitantes fueron muy castigados por la desocupación, pan dulce y sidra para los más necesitados.

Por su parte, la regional Morón de la CGT, hizo entrega "a los necesitados" en "Villa Angustia", un humilde villorio de la localidad de Moreno, alimentos navideños.

También en Brasil 1482, en la sede central de la CGT, se entregaron estos alimentos.

UBALDINI: MENSAJE DE FE

Con motivo de la tradicional fecha de la Navidad, el secretario general de la Confederación General del Trabajo (CGT), Saúl Ubaldini, dirigió un "mensaje de fe y esperanza".

En su mensaje, Ubaldini expresó que "esperamos que en la próxima Navidad haya trabajo para todos, bienestar generalizado, que el pueblo sepa de lo que se trata, que se produzca la recuperación nacional y que no haya más presos gremiales, ni sindicatos intervenidos, ni obras sociales sindicales requisadas".

Por último, manifestó su deseo "que a los trabajadores, que siempre ponemos el hombro, de una vez por todas nos fijen objetivos y condiciones justas, porque no es cuestión que siempre seamos socios en la derrota y podamos, de tal manera, vivir en paz, con pan y libertad".

Metalúrgicos de Avellaneda: Negra Navidad

La Seccional Avellaneda de la Unión Obrera Metalúrgica (UOM), informó que "los trabajadores metalúrgicos de numerosas empresas de la zona pasaron una Navidad negra". La información, que está contenida en un comunicado suscripto por el secretario de prensa de la misma, Enrique Martín Fernández, puntualiza que la empresa **Rolemar**, sita en Garibaldi 2210 (Llavallol), suspendió dos días por semana a 30 obreros hasta el 17 último y que la empresa "Industria Guidi", cuya fábrica está situada en Ruta 210 y Las Flores (Burzaco), suspendió en forma "arbitraria" a 50 trabajadores hasta el 13 de enero próximo.

Puntualiza que **Aceros Potrone**, de Pavón 687 (Avellaneda) suspendió a 10 operarios hasta el 30 del actual, que **Talleres Potrone**, de Pavón 244 (Lanús Este), adeuda una quincena de jornales a todo su personal, que **Wegner**, de Londres 1460 (Dock Sud), "incumplió el pago de la segunda quincena del mes de noviembre del corriente año" a su plantel de personal, que **Fundalun**, de Azul 150 (Wilde) adeuda igual importe, lo mismo que **Bumont**, de Monte y que **Wirt**, de Uruguay 241 (Avellaneda) "suspendió en forma arbitraria a 15 operarios hasta fin de mes".

● GAS DEL ESTADO

La última conducción del Sindicato de Trabajadores de Gas del Estado informó que ha elaborado un documento avalado por más de 2 mil firmas, en el que se critica la provincialización y privatización de servicios propios de la empresa estatal.

En un comunicado que firma el último secretario general de la organización, Juan Manuel Ruiz, se insiste en que los trabajadores del gremio llevarán adelante un "plan de lucha" para evitar que se menoscabe la presencia del gremio en las decisiones.

Finalmente señalaron que el documento será entregado al secretario de la Confederación General del Trabajo, para obtener el respaldo de la Central Obrera al Reclamo.

Construcción: Reclaman Salario de 3.500.000

El Movimiento Unificado Nacional Obreros de la Construcción (MUNOC), que orienta el último secretario general de la UOCRA y dirigente de las 62 Organizaciones Gremiales, Rogelio Papagno, informó que un plenario de la agrupación, efectuado en Rosario, decidió solicitar urgente audiencia al gobernador de Santa Fe a fin de entregarle un petitorio en el cual reclaman un salario mínimo de 3.500.000 pesos y la reactivación de la industria de la construcción "ante el panorama de desocupación que alcanza al 70 por ciento de los trabajadores del gremio".

También solicitan la inmediata normalización de la Unión Obrera de la Construcción (UOCRA) y restitución de las obras sociales a los trabajadores, a la vez que rechazan la aplicación del decreto 1717/81, que faculta a la modificación de los convenios colectivos de trabajo.

Asimismo el plenario, que contó con la presencia de dirigentes de Rosario, Santa Fe, San Lorenzo, Paraná, Villa Constitución, Rafaela y Cañada de Gómez, dio su aval "a los verdaderos dirigentes del MUNOC que encabeza Rogelio Papagno" y repudió "a los colaboradores rentados por la intervención de la UOCRA y los elementos divisionistas que con su silencio permitieron los despidos masivos y los salarios de hambre que padecen los trabajadores del gremio, además de no hacer nada por los 400.000 obreros del gremio que han quedado sin trabajo ante la indiferencia de quienes tenían la obligación de defenderlos".

También dieron los delegados presentes su apoyo a la CGT nacional, que encabeza Saúl Ubaldini; a las 62 Organizaciones cuyo titular es Lorenzo Miguel y a las Agrupaciones Gremiales Peronistas.

● PIDEN SOLUCIONES

TANDIL, 25 (De nuestro corresponsal).— El Movimiento Unificado Nacional de Obreros de la Construccion (MUNOC) de este distrito reclamó "soluciones en materia de trabajo", para la población de Tandil se informó hoy aquí.

A través de un comunicado, se destacó que fue girada una nota al gobernador de la provincia de Buenos Aires, general Oscar Gallino, peticionando "urgentes medidas para reencauzar la actividad laboral".

Solicitaron básicamente que todas las licitaciones previstas de obras públicas y privadas sean puestas en ejecución de inmediato, obviando un decreto que impide su ejecución entre enero y marzo" también se reclamó que "es imperioso crear nuevas fuentes de trabajo a través de obras públicas".

EL QUE ESPERA ¡DESESPERA!

San Miguel: Para Cruzar Mitre y Gaspar Campos hay que ¡Volar!

Hace años, muchos en realidad, que la gente que vive en San Miguel, la ciudad cabecera del partido de General Sarmiento, tiene un problema que no puede solucionar. Y sin embargo erradicarlo no es cosa de otro mundo: solamente habría que instalar un semáforo en la intersección de las avenidas Mitre y Gaspar Campos.

Los accidentes que día a día allí se contabilizan, los "embotellamientos" de tránsito y las permanentes protestas vecinales no han logrado, aún, que la administración comunal (nos referimos a todas las que han desfilado por ese partido) se preocupará por instalar en el peligroso cruce el tan ansiado señalamiento luminoso.

Es que ambas arterias son permanentemente transitadas por innumerable cantidad de vehículos, sin poder desviarse por otro camino para acceder a las rutas 7, 8 y 9; en el caso de avenida Mitre, o a las localidades de José C. Paz o Hurlimgham, a las cuales une la avenida Gaspar Campos.

De más está decir que por allí también circulan varias líneas de colectivos, lo que hace más intenso el desplazamiento por esa esquina. Cruzarla, realmente, es una odisea. "Hay veces en que se tarda más de diez minutos para pasar esa especie de fontera que significa Gaspar Campos —refirió un chofer de la línea 744—; Eso en días de semana, los domingos a la tarde, cuando la gente regresa en sus automóviles de zonas de miniturismo como Luján, por ejemplo, hay que armarse de una paciencia de santo. Le aseguro que si se puede cruzar en media hora debe darse por satisfecho".

Y le creemos. El desorden allí es total. Todos quieren pasar, y como ocurre en casos similares, generalmente ninguno puede. Por otra parte, y lo que es más lamentable, los accidentes allí menudean. Y no siempre son los automóviles los que salen abolllados de esa maraña de bocinazos, insultos y otras menudencias irreproducibles: los peatones son quienes pagan las mayores consecuencias de la falta de semáforos en el famoso y temido cruce de avenida Mitre y Gaspar Campos. "Aquí se han registrado varios accidentes y muchos de ellos graves —nos comentó un viandante que indefectiblemente debe cruzar dos veces por día de un lado a otro—; los hospitales de San Miguel y de Moreno tal vez puedan proporcionarle los datos estadísticos de cuántas personas accidentadas atienden por día al intentar pasar de una acera a otra".

Pero aquí no vienen al caso las estadísticas. Lo que se necesita es que se le ponga coto inmediato a ese problema. Si el presupuesto comunal no alcanza, tal vez con un policía dirigiendo el tránsito pueda paliarse el inconveniente.

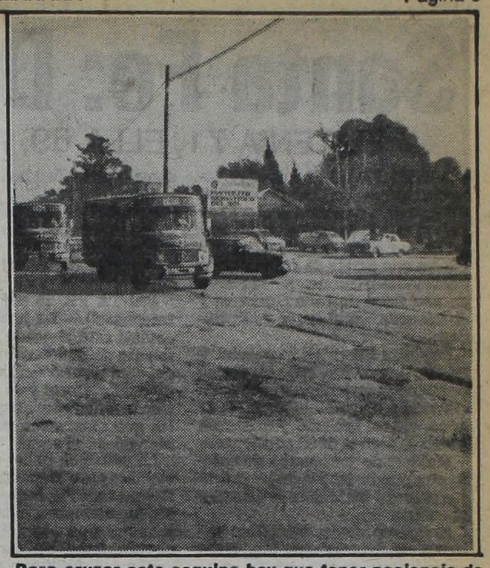

Para cruzar esta esquina hay que tener paciencia de santo o un par de alas: ¿cuándo llegará el semáforo?

Intentarán Hazaña en Barco de Papel

SANTA FE, 25 (De nuestro corresponsal).— Dos jóvenes —santafecino uno y cordobés el otro— que se conocieron mientras visitaban una exposición náutica en Buenos Aires, intentarán próximamente unir los puertos de Santa Fe y Rosario, a través del Paraná y en un barco de papel.

Se trata de Héctor Hugo Kuchen, de 22 años, domiciliado en la zona rural de Franck, 25 kilómetros al este de aquí y Diego Broens, de 24, domiciliado en Alta Gracia, que con la colaboración de Eduardo Rico, instructor de navegación a vela del Yacht Club Santa Fe, procederán al armado de la embarcación que consistirá en un armazón de caño tubular que posteriormente será recubierto en su totalidad con papel de diario no permitiendo la filtración de agua, solidificándose, mediante un tratamiento

El velero, una vez concluido, presentará 3,60 metros de eslora y 1,70 de manga, contando además con instrumental y elementos de navegación y de conformación, tales como mástil, aparejos y los que serán aportados en préstamo por la institución náutica santafecina.

Consejo Para Veraneo de Asmáticos

La Fundación para la Investigación y Lucha contra el Asma (FUND-ASMA), dio a conocer consejos para que tengan en cuenta durante el veraneo los asmáticos y alérgicos de vías respiratorias.

"Ningún veraneo —precisó la entidad—, cualquiera sea la zona donde se efectúe y cualquiera sea su duración, no cura ni mejora a ningún asmático, pues al regresar a su lugar de residencia habitual, pueden reaparecer, y generalmente reaparecer, las crisis asmáticas en las mismas condiciones que antes de la partida. De ahí que no se aconseje la necesidad de realizar este esfuerzo económico con la esperanza de mejorar o curar al asmático".

"Inclusive, añade, el resultado puede ser contraproducente para el paciente, y aún para sus padres, quienes perderán las esperanzas en su recuperación. Y esto último puede ser más grave, pues la inseguridad, el temor, el miedo y la desesperanza agravan, en general, la situación de estos pacientes. Porque en el asma bronquial no sólo influyen los factores climáticos y los factores clínicos e inmuno-alérgicos, sino también ejercen su acción nociva los factores nerviosos, psicológicos o emocionales".

En otro orden de cosas, afirma FUND-ASMA que "hay que destruir el prejuicio sumamente difundido de creer que Mar del Plata es 'siempre' perjudicial para este tipo de enfermo, y por el contrario pensar que siempre Córdoba es favorable. Los pacientes asmáticos —enfatiza— pueden sentirse igual, peor o mejor en Mar del Plata y sostenerse lo mismo con respecto a Córdoba o a cualquier zona".

Advierte FUND-ASMA que "si el asmático decidió veranear en Mar del Plata o playas vecinas, debe prepararse para ello en su lugar de residencia habitual, tostándose al sol en forma lenta y progresiva".

Agrega que "la experiencia personal del asmático que se benefició en un anterior veraneo, puede ser la mejor respuesta al interrogante de cuál es el clima más conveniente para veranear ese determinado paciente.

MARDEL YA ESTA DE PUNTA EN "TOSTADO"

MAR DEL PLATA, 25 (De nuestro corresponsal).— Singulares contingentes turísticos convergían esta mañana hacia los balnearios, aprovechando la soleada jornada que, a las 10, se anotó con una temperatura de 24 grados 4 décimas.

Anoche, el sector céntrico de esta ciudad mostró la fisonomía de las grandes jornadas veraniegas. Mucha gente arribada aquí en las últimas horas, recorrió los comercios en busca del tradicional "regalo" de Nochebuena. Pasada la 1 de la madrugada, una nutrida muchedumbre se agolpó en el acceso de la iglesia Catedral, para participar del "Fogón" organizado por la juventud diocesano.

● **VILLANCICOS Y CANCIONES**

Allí, se entonaron villancicos y canciones navideñas hasta altas horas de la madrugada. El movimiento fue inusual para esta fecha y aunque la Secretaría de Turismo aún no dio a conocer cifras oficiales sobre la entrada de veraneantes, se estima importante. Pero el gran "aluvión" turístico es aguardado para el 1° de enero. Es decir, la ciudad está ya lista para recibir a los visitantes.

Los factores climáticos han sido buenos hasta el momento. El Servicio Meteorológico Nacional informó hoy que la humedad alcanzaba al 70 % y los vientos soplaban del sector noroeste a 8 kilómetros horarios y el mar se mantenía calmo. Por otra parte, en la ciudad de Necochea, esta mañana la temperatura alcanzaba a 31 grados, lo que da una idea de lo caluroso de la jornada.

Rutas: Velocidad, 100 por Hora

LA PLATA, 25 (De nuestro corresponsal).— La Dirección de Transporte bonaerense, resolvió fijar para algunos tramos de la Ruta Nacional N° 2 y provinciales 11 y 29, una velocidad máxima de circulación para los automotores, de 100 kilómetros por hora, informó este mediodía la policía de la provincia.

La velocidad excepcional de referencia, será de aplicación en la Ruta N° 2, desde el kilómetro 34 (rotonda J. M. Gutiérrez), hasta el kilómetro 404 (Mar del Plata); ruta provincial 11, desde el kilómetro 147 al 537 (intersección con la ruta provincial 36 a Mar del Plata) y la 29 desde la localidad de Coronel Brandsen hasta su intersección con la Ruta Nacional 226.

Se consignó por último que la velocidad máxima señala, no podrá ser desarrollada en los tramos de rutas que atraviesan zonas urbanas o suburbanas

COMPRO CILINDROS
Supergas 45 Kg
922-5101

TELEPORTACION: HAY INDICIOS

CORRIENTES, 25 (De nuestro corresponsal).— El caso de "teleportación" (transporte extraterrestre a distancia) del que fuera protagonista un camionero días atrás parece a punto de confirmarse con nuevas y excepcionales evidencias. Según el testimonio de algunos lugareños, en las proximidades de Derqui, aparecieron cuatro perforaciones, no profundas, que aparentarían ser la apoyadura de un aparato de forma más bien ovoidal de 15 metros (¿Un OVNI?).

Para su mayor comodidad ahora también publique
SU AVISO CLASIFICADO GRATIS
EN PLENO CENTRO
COMPRE - VENDA - ALQUILE - PERMUTE
OFREZCA O BUSQUE TRABAJO
Enteramente Gratis
EN crónica Vespertina
EXCLUSIVAMENTE PARA PARTICULARES
Concurra con sus documentos de identidad
GARAY 140 de 9 a 19 hs.
LAVALLE 742 Loc. 4 de 9 a 22 hs.
OTRO APORTE DE crónica PARA EL PUEBLO

Santa Fe: Dos Ancianos Asesinados

EL TENIA 71, ELLA 69, AMBOS FUERON ELIMINADOS A GOLPES Y PUÑALADAS

SANTA FE, 25 (De nuestro corresponsal).— Con la intervención del juez de Instrucción doctor Enzo Calvet, la policía capitalina investiga un horrible crimen cometido contra una pareja de ancianos que hacía vida en común, que habitaba en una finca de calle Gutierrez y Avellaneda, en el norte de la ciudad.

Según la información policial, a raíz de una denuncia de un vecino se allanó la vivienda, encontrando sin vida a Hugo Maldonado de 71 años, viudo, jubilado y a Amalia Fama de Ibañez, de 69, pensionada.

Maldonado presentaba dos profundas puñaladas y la mujer violentos golpes y heridas en la cabeza y el cuerpo.

El médico forense determinó que la muerte debe haberse producido entre el 21 y el 22 del corriente, ignorándose las causas, aunque se presume que el móvil pudo haber sido el robo.

Personal de investigaciones trabaja ahora en procura de la captura de los asesinos

● ABOGADO

SANTA FE, 25 (De nuestro corresponsal).— La justicia de esta capital está abocada al esclarecimiento de un intento de asesinato del cual resultó víctima un abogado del foro local y en el cual estarían involucrados otros profesionales que mantenían relaciones comerciales con aquel

La causa se inició el 27 de noviembre pasado cuando el abogado Hugo Avataneo, radicado en Santa Fe, fue atacado a balazos por una persona que ocasionalmente lo acompañaba en su automóvil cuando se dirigían a efectuar una operación inmobiliaria a Galvez, ciudad ubicada a 60 kilómetros al sur de aquí.

Avataneo, herido en un brazo, logró llegar hasta el pueblo donde radicó la denuncia, manifestando desconocer las razones de la agresión, versión esta que no conformó a las autoridades iniciándose una investigación de oficio.

El presunto agresor, identificado como Carlos Aguirre, fue localizado junto con un escribano, Carlos Martínez, domiciliado en San Justo, provincia de Santa Fe, a quien Avataneo había denunciado un día antes por estafas contra una empresa inmobiliaria que posee.

● MATO A ESPOSO

ROSARIO, 25 (De nuestro corresponsal).— Una mujer dio muerte a su esposo mientras éste dormía, clavándole en el corazón un cuchillo de 20 centímetros de hoja.

De acuerdo con la investigación oficial, el hecho se produjo en Alvear 350, de esta ciudad donde se domiciliaba el matrimonio constituido por Salomón Alberri, comerciante, y Victoria Bonti de Alberri, ambos de 51 años.

En la noche del domingo 20, comenzaron a discutir acaloradamente, tras lo cual Alberri se retiró a dormir en un sillón que tenían en el patio de la vivienda.

En horas de la madrugada y cuando su esposo dormía boca arriba, la mujer le clavó un cuchillo de 20 centímetros de hoja en el corazón, dándole muerte en forma instantánea.

Inmediatamente la mujer avisó al hermano y a la madre de la víctima de que su esposo se había suicidado y antes de llamar a la policía trató de borrar todas las huellas

La policía determinó tras una intensa investigación que Alberri se había relacionado sentimentalmente con otra mujer y que días antes del homicidio, su esposa había adquirido el cuchillo mencionado.

● HERIDA A MACHETAZOS

SAN MIGUEL DE TUCUMAN, 25 (De nuestro corresponsal).— Una mujer fue agredida a machetazos por un desconocido que ingresó al domicilio de la víctima.

Una patrulla policial detuvo luego en las cercanías del lugar, a un individuo que respondía a las características fisonómicas del agresor y que intentó desprenderse de un arma similar a la usada

La víctima que fue asistida en una clínica privada con diversas heridas en el cuerpo, fue identificada como Vicenta Couchi, de 58 años.

La Plata: Violadores Detenidos

LA PLATA, 25 (De nuestro corresponsal).— Una corta investigación llevada a cabo por personal de la subcomisaría de Villa Obrera, concluyó con la detención de dos sujetos que resultaron ser los autores de la violación de una jovencita, además de diversos delitos contra la propiedad.

La captura de los malvivientes se logró tras la denuncia de una joven de 18 años, quien narró a las autoridades policiales que en circunstancias de encontrarse en el interior de un automóvil conversando con una amistad, fue abordada por dos desconocidos que la obligaron a ascender a otro rodado, en Lanús Oeste.

Posteriormente, sostuvo, fue trasladada a un descampado de la zona donde fue sometida en repetidas oportunidades. Con esos antecedentes y luego de una corta investigación el citado personal policial interceptó en la calle Escalada, entre Pedernera y Rodríguez, un automóvil Peugeot 504, en cuyo interior se encontraban dos sujetos en actitud sospechosa.

Al impartírseles la orden de atención, uno de ellos arrojó al exterior una escopeta de grueso calibre en tanto que el segundo sin resistencia se entregó a las autoridades.

Trasladados a la respectiva dependencia policial, se los identificó como Juan José Carbomo, de 38 años, y Luis Alberto Magliaz, de 34. Los mismos resultaron ser los autores de la violación a la joven, además de diversos atracos contra comerciantes de Lanús.

TAXISTA ABATIO A ATRACADOR

Un taxista fue asaltado por tres sujetos, y aquel al darse a conocer como policía provocó la reacción de los maleantes, generándose entonces un tiroteo que finalizó con la muerte de uno de éstos y la huida de los restantes.

El hecho sucedió en la medianoche de la víspera, cuando un taxista que circulaba con su vehículo por la calle Nazca al llegar a la intersección con Cabezón, fue detenido por tres personas que abordaron el rodado y se hicieron conducir hasta la intersección Vedia y Melián.

Llegado al lugar —solitario y sin tránsito— los presuntos pasajeros, esgrimiendo armas de fuego intentaron asaltar al taxista. Pero éste que —según versiones de fuentes policiales— era un suboficial de tránsito de la Policía Federal, se dio a conocer como tal ordenándoles se diesen por arrestados. Lejos de acatar la orden los sujetos dispararon sobre el taxista-policía, generándose así un tiroteo breve que dio término al caer mortalmente herido uno de los delincuentes, justamente cuando colocado junto al volante iba a iniciar la fuga. Los otros dos maleantes, ante la situación inesperada, huyeron a pie.

Alertados por los disparos, un patrullero de la Seccional 47ª que recorría la zona, llegóse al lugar y enterado de la novedad se dio a la persecución de los delincuentes prófugos, pero sin lograr ubicarlos.

La misma versión oficiosa, añade que el maleante muerto habría sido identificado como Osvaldo Daniel Dehesa.

● DE PELICULA

LA PLATA, 25 (De nuestro corresponsal).— Tras una tenaz persecución que se prolongó por espacio de varias horas y en el curso de las cuales hubo varios tiroteos, efectivos del comando radioeléctrico de la Unidad Regional de San Nicolás lograron la detención de una pareja de delincuentes que junto a otros tres —que huyeron en un automóvil— resultaron autores de varios atracos.

De resultas de ellos, fueron detenidos Martín Carlos Alvarez García, de 29 años, y Rosa Elida Ortiz, de 18. Los otros tres integrantes de la gavilla lograron escurrirse y desaparecer, presumiéndose que uno de ellos habría sido herido por las balas de la policía.

Apareció Ataúd en Plena Calle

Un ataúd conteniendo restos humanos fue hallado en la vía pública en la localidad bonaerense de San Fernando.

El macabro hallazgo se produjo esta mañana a las 6, a causa de varias llamadas telefónicas a la policía por vecinos de la localidad, sobre la presencia frente al número 2054 de la calle Maipú, de un ataúd.

Una comisión policial pudo constatar la veracidad de las denuncias

Los representantes del orden tras restituir el ataúd al cementerio local, de donde desconocidos lo habían sustraído, investigan el extraño caso.

LA NOCHEBUENA DE LOS SUICIDAS

MAR DEL PLATA, 25 (De nuestro corresponsal).— Una mujer, presa de una profunda crisis emocional, intentó en la víspera quitarse la vida, ingiriendo una elevada dosis de barbitúricos.

La frustrada suicida fue inmediatamente auxiliada por su esposo, que con toda urgencia la trasladó al Hospital General Interzonal, donde quedó internada.

No hubo información oficial del caso, pero trascendió que la nombrada, Ilda Valenzuela de Marinelli, argentina, de 38 años, casada, desde hace varios meses se encuentra bajo tratamiento médico, debido a una crisis que la afecta.

El hecho se registró en el interior de la vivienda que habita, sita en la calle Misiones 1219, de esta ciudad.

● SEXAGENARIO

MENDOZA, 25 (De nuestro corresponsal).— Un sexagenario perdió la vida al arrojarse al paso de un tren en el departamento de Godoy Cruz, informó la policía.

De acuerdo con las informaciones, Luis Rómulo Lezcano, 62 años, con residencia en la calle Vélez Sarsfield 1167, de Dorrego, Gaymallén, por causas que se están investigando, se arrojó ayer al paso de un tren frente a la feria de concentración en el departamento de Godoy Cruz.

La víctima sufrió lesiones gravísimas que le causaron la muerte en forma instantánea.

● UN NIÑO

SALTA, 25 (De nuestro corresponsal).— Uniño de 6 años murió al ser aplastado por la rueda de un camión

El hecho ocurrió ayer en El Bordo, localidad distante 45 kilómetros de esta capital, y la pequeña víctima fue Fernando Ezequiel Arias

DEFENDIO SU AMOR A BALAZOS

CORDOBA, 25 (De nuestro corresponsal).— Una mujer herida de gravedad y otra detenida fue el epílogo de una rivalidad entre ambas por cuestiones sentimentales. El drama, se desencadenó en la tarde de ayer en la vivienda de una de las contendientes.

● ACUSADORA

El hecho tuvo su inicio cuando Josefa Guyanes de Presidente, domiciliada sobre la Ruta 19 en Barranca Yaco, se presentó en la vivienda de Gloria Argentina Laborde de Roldán, en Barrio Muller de esta ciudad, portando un arma de fuego y acusando a los gritos a la dueña de casa de mantener relaciones sentimentales con su marido.

● LA ATACA

Generóse así una agria discusión que culminó cuando la Presidente, ya fuera de control, disparó contra su rival impactándole en el tórax.

De inmediato se dio aviso a la policía, que en pronta intervención detuvo a la agresora y secuestró el arma utilizada en el hecho, mientras que la señora de Roldán fue llevada por sus familiares al hospital de urgencias local, donde se informó que su estado es reservado.

● SOBRESEIDO

CORDOBA, 25 (De nuestro corresponsal).— Un hombre que dio muerte a balazos a otro que lo agredió, fue sobreseído por el Juzgado de Instrucción de Quinta Nominación de esta ciudad, en fallo confirmado por la Cámara de Acusación, luego de haberse acreditado que el imputado obró en legítima defensa.

El episodio causante de la instancia judicial, se desencadenó el 3 de noviembre pasado alrededor de las 20.30, en una vivienda de barrio Alto Alberdi de esta capital.

Desaparecida

Elvira González de Luján, de 73 años, que sufre amnesia, desapareció del hogar. Vestía: batón marrón y saco azul y calzaba ojotas. La señora Elvira salió a hacer compras por el barrio donde vive, calle 2 casa 379 Barrio Obrero —Valentín Alsina— pero no regresó al hogar.

Brasil: Piratas del Asfalto Cebados

RIO DE JANEIRO, 25 (EFE).— Por segunda vez en una semana fueron saqueados hoy los pasajeros de líneas de ómnibus San Pablo-Río de Janeiro, en el mismo lugar que la vez anterior.

El ómnibus circulaba normalmente cuando tres pasajeros ubicados en los últimos asientos se levantaron, amenazaron con armas al conductor y, mientras éste era obligado a continuar la marcha, saquearon a los 36 pasajeros.

Posteriormente, antes de la localidad de Quemados (próxima a Río de Janeiro), obligaron a detener el vehículo y, mientras uno amenazaba con su arma a todos los ocupantes delvehículo, los otros se dedicaron a abrir las maletas y robar todo lo de valor que hallaron.

Realizado el "trabajo", el grupo de asaltantes se retiró tranquilamente del lugar, internandose en un bosque cercano.

El lugar donde desaparecieron fue el mismo de la primera vez, y el único cambio fue el de la compañía del omnibus asaltado, ya que la primera vez fue un vehículo de la "Cometa" y esta vez del "Expresso Brasileño".

● ESTILO PERUANO

LIMA, 25 (DPA).— Cuatro delincuentes armados asaltaron un bus de pasajeros y los desvalijaron llevandose en joyas, dinero y otras especies, más de 50 millones de soles (100 mil dólares), informó hoy la policía en Lima.

Los 40 pasajeros del vehículo viajaban a sus hogares, cargados de regalos para recibir la Nochebuena.

El atraco se produjo en el departamento de la Libertad, 500 kilómetros al norte de Lima. Los delincuentes usaron un pequeño vehículo Volkswagen para interceptar el bus.

Hasta ahora las autoridades, que han iniciado una persecución implacable, no han conseguido echar el guante a los piratas del asfalto, pero se espera que muy pronto puedan ser detenidos.

Los Angeles: ¡Qué Robo!

LOS ANGELES, 25 (AP).— La policía dijo que un robo en una casa en esta ciudad por un total de 4.5 millones de dólares ha sido el mayor en la historia de Los Angeles.

● GRAN BOTIN

Los ladrones penetraron a la residencia de Wellington P. Cheng, un negociante taiwanes, entre la tarde del 17 de diciembre y la mañana del 19 mientras el dueño estaba en San Francisco, dijo ayer el capitán de la policía, Douglas Watson. Los ladrones se llevaron joyas, obras de arte y dinero en efectivo, dijo.

Las obras de arte valían 2.6 millones de dólares y las joyas 1.75 millones de dólares, incluyendo un zafiro por 400.000.

Dos Vagones Ferroviarios Destruidos

En la playa de estacionamiento de vagones ferroviarios ubicada en Valentín Alsina, debajo del puente Uriburu, ayer de madrugada pasadas las 2 una cañita voladora prendió fuego en un vagón y las llamas rápidamente tomaron otro cercano.

Cuatro dotaciones de bomberos (una de Pompeya y las restantes de Alsina) se hicieron presentes y con dos líneas de mangueras trabajaron intensamente y lograron evitar la propagación del fuego a la serie de vagones allí estacionados.

Los dos rodados incendiados quedaron totalmente destrozados.

● CAÑITA SOBRE CAMION

Eran las 3.15 de la madrugada en la víspera cuando una cañita voladora cayó sobre un camión detenido frente al número 1430 de la calle Rincón, incendiándose.

El fuego tomó gran parte de la carrocería, quedando totalmente destruido el vehículo.

Una dotación de bomberos del cuartel Recoleta extinguió el incendio 45 minutos después.

● DOS AUTOMOVILES

Un automóvil marca Dodge 1500 chapa C-961.455 que se hallaba estacionado en la primera hora de la madrugada de ayer frente al número 563 de la calle Campana, en pleno barrio de Flores, se incendió a causa de una cañita voladora.

Una dotación del cuartel de bomberos de la zona acudió de inmediato y apagó el fuego 30 minutos después.

Se estima que los daños registrados en el choche fueron importantes.

A las 2.35 de la víspera, una dotación de bomberos del cuartel Belgrano debió acudir a la calle J.A. de Vedia 1902, en cuyo frente, sobre la acera, se hallaba detenido e incendiado un automóvil marca Chevy chapa C-679.471. Responsable, una cañita voladora. Los daños registrados en el automóvil fueron importantes.

EXPLOTA LOCAL: NIÑA CARBONIZADA

Sucesión de Incendios, con Heridos y Daños Materiales, por uso de Pirotecnia Prohibida

Pese a las reiteradas recomendaciones que las autoridades efectúan al respecto, se volvieron a producir accidentes debido al uso de ciertos artículos de pirotecnia. En esta oportunidad con el lamentable saldo de una niña muerta, varias personas con quemaduras de diverso tipo y daños materiales de consideración, ocurridos en la festividad de la Nochebuena. Nos parece que ha llegado el momento de que se actúe con una legislación más adecuada para estos problemas, que año a año se repiten con pérdidas de vidas, y lesiones, fundamentalmente en la vista, muchas veces irreversibles.

● MENOR CARBONIZADA

Una niña pereció carbonizada al producirse una explosión seguida de incendio, en un quiosco de venta de juguetes y artículos pirotécnicos.

También sufrieron diversas heridas, la madre y una hermanitu de la infortunada menor, como asimismo un transeunte que acertó a pasar por el lugar en el momento del hecho.

El accidente se produjo en la tarde de la antevíspera, sobre las 19.30, cuando por causas no determinadas exactamente por la policía, se produjo una explosión inmediatamente seguida de un voraz incendio que prácticamente arrasó con el quiosco, que se levantaba en una medida de 5 por 2 por 2,80 metros, en la intersección de las calles Cabildo y Quesada.

La menor posteriormente identificada como **Analía Fragua**, de 9 años de edad que se hallaba en la vereda, ocupada en la venta de juguetes que allí se exhibían quedó presa en una verdadera trampa de fuego.

Dos dotaciones de bomberos del cuartel central acudieron de inmediato al lugar del siniestro, logrando a las 20.30 extinguir el fuego. Al efectuar los bomberos la remoción de escombros, fue hallado el cadáver carbonizado de la infortunada niña.

La violencia de la explosión, provocada por la cantidad acumulada de elementos de pirotecnia, provocó diversas heridas a la progenitora de la pequeña víctima, Magdalena González de Fragua y de otra hija de ésta, de 12 años, cuyos datos se desconocen aún, como asimismo de un transeúnte, Eduardo José Fernandez, que acertó a pasar por el lugar en el momento de la trágica explosión. Los heridos fueron remitidos de inmediato al Hospital Pirovano, donde quedaron internados.

Intervino en el sumario del hecho, la comisaría 35.

● SALON DE ACTOS ARRASADO

Otro siniestro aconteció anteayer a las 17.30, en el club social Juncal ubicado en la calle Colombres 1669 y el fuego se desarrolló en el salón de fiestas de la entidad de 4 x 20 x 4,50 metros donde minutos antes varios niños habían estado haciendo estallar cohetes y cañitas voladoras. No hubo víctimas, e intervino la comisaría 34ª

El fuego destruyó mesas, sillas, el escenario y el mobiliario, debiendo ser atacado por dos dotaciones del cuartel Caseros Segundo de Bomberos, que lo extinguió pasadas las 20 horas con dos líneas de manguera.

● FABRICA QUEMADA

Por causas aún no aclaradas, se inició fuego anteanoche en las últimas horas, en una fábrica de calzados ubicada en las calles Sarmiento y Avenida de Mayo, Villa Bonich, partido de San Martín.

Dos dotaciones de bomberos de la localidad, tras una hora de labor extinguieron las llamas.

No hubo que lamentar desgracias personales pero los daños materiales en cambio fueron de suma importancia.

● FUEGO EN VIVIENDA PRECARIA

Una vivienda precaria fue destruida totalmente a raíz de un incendio. No hubo víctimas dado que la casa en ese momento se hallaba deshabitada.

El hecho se produjo en la medianoche de anteayer en la zona denominada Parque Leloir, en Castelar, lugar donde se levantan varias viviendas precarias. Por, aparentemente, un corto circuito.

Alarma por Gas en San Martín

Provocaron alarma en una populosa zona de San Martín, las emanaciones de gases de ácido, originadas en una fábrica de baterías.

Próximo a la medianoche de la antevíspera, vecinos de la fábrica de baterías Acalu ubicada en la ruta 8 y calle Lacrugia de la localidad bonaerense de San Martín, alertaron a los bomberos.

Una dotación de bomberos llegó al lugar y tras cortar la corriente eléctrica, comprobaron que el origen de la anormalidad, era debida a la sobrecarga de las baterías, sucedido por un olvido del encargado de su atención.

El Corazón no Aguantó el Choque

LA PLATA, 25 (DE nuestro corresponsal).— Una mujer murió a raíz de un paro cardíaco tras suceder un violento choque entre el coche en el que viajaba con otro conductor.

Sucedió en la noche de ayer, cuando por la Ruta 2 y el cruce de la calle 14 de la localidad de Berazategui, chocaron una camioneta que conducía Benjamín Alberde, de 34 años y un automóvil Peugeot 504 que se hallaba a cargo de Juan Carrizo que llevaba como acompañante a su esposa Blanca Canelo; a Adela Canelo de Albornoz; Cristina Albornoz y Silvia Carrizo.

A causa de la colisión, todos los ocupantes resultaron con heridas diversas, aunque carentes de gravedad, pero cuando una de ellas, **Adela Canelo de Albornoz** era atendida, imprevistamente falleció por efecto de un paro cardíaco.

Otro accidente ocurrió a las 4 de la víspera en Florencio Varela, en la intersección de las calles Mosconi y Fournier.

En ese sitio chocaron frontalmente un Auto Unión y un Chevrolet 400 y a consecuencia del violento impacto fallecieron dos personas y otras cuatro resultaron heridas, que fueron internadas en un hospital de la zona.

Una de las víctimas fatales fue identificada como **Héctor Cortejoso**, ignorándose la identidad de la otra.

● TRAGICO

MENDOZA, 25 (De nuestro corresponsal).— Un muerto y cinco heridos de gravedad, arrojó como saldo, al estrellarse esta madrugada un automóvil contra dos árboles, en el departamento de Guaymallén y debiendo intervenir los bomberos para rescatar a dos de las víctimas, atrapadas en el interior del rodado.

Alrededor de las 6, circulaba el automóvil Chevi guiado por Arnaldo Mario Rearte de 21 años, residente en Pedernera 1491 de San José, Guaymallén, a quien lo acompañaban Teresa Clide Lucero de Araya de 21 años; Ramón Araya de 30, ambos residentes en Pedernera 1528; María Juana Lucero de 23, Virginia Rodríguez de 21 y Ariel de la Vega de 24 años, domiciliados en el Gran Mendoza.

Por causas que se desconocen, el conductor del vehículo perdió el dominio y se estrelló contra dos árboles al costado del camino.

A raíz del violento impacto informó la policía, falleció **Ramón Araya**, mientras que los restantes ocupantes y el conductor fueron internados en el hospital central de esta ciudad en estado delicado.

● PERECE CONSCRIPTO

CORDOBA, 25 (De nuestro corresponsal).— Un soldado de la Armada Dante Osvaldo Ceresalle perdió la vida, en un accidente automovilístico ocurrido en la Ruta 9, a la altura del kilómetro 533/34 de la localidad de Ballesteros, en tanto que otros dos efectivos de la misma fuerza, resultaron heridos de consideración.

Víctimas de las Fiestas

NUEVA YORK, 25 (DPA).— Ocho personas, entre ellas 5 niños, murieron en la Nochebuena víctimas de dos incendios en Newark y Passaic, en el estado norteamericano de Nueva Jersey.

● HERIDOS

Otras 13 personas sufrieron heridas en los incendios, que pueden haber sido intencionados, según la policía.

● TRES NIÑOS

En Newark murió una familia con tres niños. En Passaic, a 10 kilómetros de Newark, murieron tres personas al incendiarse una vivienda.

CRIATURA APLASTADA

ROSARIO, 25 (De nuestro corresponsal).— Una horrible muerte halló una pequeña niña de tan solo un año y medio de vida, al ser aplastada accidentalmente por un camión que aprovisionaba combustible a la estación de servicio de su progenitor.

● MANIOBRA FATAL

El horrible suceso se produjo anoche en la estación de servicio ubicada en la intersección de las calles Granadero Baigorria y Martín García, en la zona noroeste de la ciudad, oportunidad en que el camión Ford F-600, patente S-138.199, guiado por Andrés Raimundo Mazerolo, de 29 años, al efectuar maniobras propias de su cometido arrolló a la menor **Laura Solari**, de 18 meses, afincada con sus padres en Corrientes 2578.

La infortunada criatura fue llevada de inmediato a un establecimiento asistencial de la zona, donde se comprobó que había muerto por hundimiento de cráneo.

● DETIENEN CONDUCTOR

Personal policial de la subcomisaría 1ª se hizo presente de inmediato en el referido comercio, propiedad del padre de la víctima, Juan Carlos Solari, de 27 años, deteniendo preventivamente al conductor del pesado rodado y elevándo las actuaciones al Juzgado Correccional de turno.

Demora en Aterrizaje

SAN MIGUEL DE TUCUMAN, 25 (De nuestro corresponsal).— Desperfectos en el tren de aterrizaje de una máquina de Aerolíneas Argentinas que cumplía el vuelo 555 entre Salta y Tucumán, obligaron al piloto a efectuar cuatro pasadas rasantes sobre la pista del aeropuerto de Cevil Pozo, demorándose casi en media hora el descenso de la aeronave, con 120 personas a bordo.

Si bien no hubo información oficial sobre este episodio, se puso que felizmente los reiterados intentos del piloto por despegar el tren de aterrizaje tuvieron éxito al cabo de casi media hora, tras lo cual el avión se posó en pista sin inconvenientes.

La emergencia había provocado el consiguiente despliegue del personal de seguridad del aeropuerto, cuya intervención no fue necesaria.

El susto fue mayúsculo entre los pasajeros a pesar de la pericia del piloto que sorteó los inconvenientes con tranquilidad y competencia. La cantidad de pasajeros hizo extremar las medidas de precaución por parte del personal de seguridad del citado aeropuerto. Se aisló la circulación de vehículos en sus inmediaciones y se dispusieron en lugares estratégicos camiones autobombas

UNA EXTRAÑA MUERTE

CORDOBA, 25 (De nuestro corresponsal).— Un joven de 19 años perdió la vida, a raíz de las heridas recibidas al ser alcanzado por un esquiador mientras nadaba en el embalse de la ciudad de Villa María.

El trágico accidente se registró en la tarde de anteayer en el espejo de agua mencionado de esa población a 150 kilómetros de aquí, resultando víctima fatal **Ariel Alano**, de 19 años, consigna la información, que según el testimonio de testigos presenciales del hecho, el joven Alano se bañaba en el lago tras haber abandonado su piragua, al tiempo que a gran velocidad se acercaba una lancha.

La nave, era guiada por Gustavo Crocco, de 17 años, quien se acompañaba de Fernanda Vittotia, de 16 y Claudia Costamagna, de 15, mientras que tiraba tras de sí al joven Fabian Alaniz de 18, quien se desplazaba sobre esquíes.

En esas circunstancias, Alano fue alcanzado por uno de los esquíes sufriendo las heridas que le resultaron mortales.

● PEATON MUERTO

MENDOZA, 25 (De nuestro corresponsal).— Una persona que intentaba cruzar la calle fue embestida por un automotor, perdiendo la vida.

Alrededor de las 14 de hoy circulaba por calle Alvarez Condarco del departamento de las Heras, el rastrojero conducido por Pedro Humberto Luicero, quien al llegar a la altura del número 520.

DELICADA SITU

Se lo Vincula con una Gran Adulteración de
Detenido en Córdoba a Disposición del III C

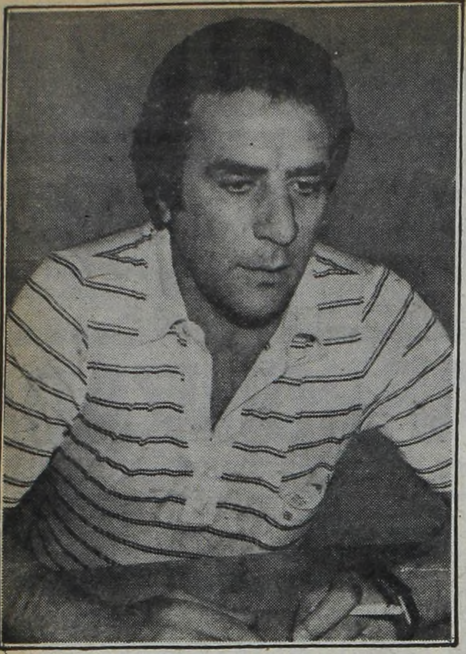

Pastoriza y una serie de versiones que lo comprometen.

CORDOBA, 25 (De nuestro corresponsal).— **El director técnico del plantel profesional de Racing de Avellaneda, José Omar Pastoriza, se encontraría detenido e incomunicado en esta ciudad, a disposición de la Justicia militar, alojado en dependencias del III Cuerpo de Ejército con asiento en esta provincia, bajo el cargo de presunta asociación ilícita con el propósito de estafar a una empresa del Estado.**

Pastoriza estuvo en la mañana del martes pasado, en el juzgado Federal Nº 3, a cargo del doctor **Manuel González Pizarro** y, posteriormente, fue detenido en una dependencia policial, adonde había concurrido acompañado por tres individuos declarados prófugos por un hecho delictivo que se venía investigando.

El actual entrenador de Racing fue apresado, aparentemente, a causa de una pesquisa que se lleva a cabo con el fin de esclarecer **maniobras ilícitas para la obtención de nafta especial, a partir de descartes de solventes y otros derivados del petróleo, que se llevarían a cabo desde hace varios años.**

Pese al hermetismo del caso, fuentes de los Tribunales de esta ciudad señalaron que el delito conformaría una estafa **"a gran escala" contra la empresa Yacimientos Petrolíferos Fiscales (YPF).**

En un principio, el juez Federal mencionado se hizo cargo del caso, pero debido a una comunicación de la policía **—en el sentido de que el delito podría encuadrarse como subversión económica—** las actuaciones habrían sido remitidas a la **justicia militar,** jurisdicción del III Cuerpo de Ejército.

En medios vinculados al caso, se reveló que, **"en una planta de la ciudad bonaerense de Campana, la nafta 'de descarte' y otros derivados, la transformaban, mediante procesos químicos, en nafta especial (o súper)".**

Las fuentes dijeron que "**enormes camiones tanques distribuían esos productos que eran adulterados, en distintos puntos del país, configurándose un desfalco contra el Estado, por cifras varias veces millonarias".**

Cuatro o cinco personas fueron detenidas en relación con los hechos citados, cuando se presentaron en una dependencia policial, Pastoriza y los demás, fueron p... posición del juez González Piza... suntos autores de los delitos d... ilícita y subversión económicas... esta última que habría derivado... nes al ámbito de la Justicia mil...

Como puede suponerse, toda... ción a cargo del comisario inspe... Reynoso sobre el asunto es secre... autoridades no dan a conocer... ningún tipo de información, hast... tome declaración a los implicad...

Un trascendido, sin ningún av... ro proveniente de fuentes ge... bien informadas, sindica a Pastor... "encubridor" en el delito que se in... no como participante directo. Si... **acuerdo a la misma versión,** el en... **habría llegado a Córdoba** port... **"mensaje o comunicación"** muy co... **tedor, que llevaba consigo** en el mo... **su detención.**

Probablemente, antes del día lu... conozcan noticias oficiales sobre el... lar, y esto, si el secreto del sumario es...

SAN LORENZO: SI HAY UNION, EL LUNES TENDRA NUEVA CD

Dentro de 48 horas puede resolverse el futuro institucional de San Lorenzo. El lunes, a las 20.30, en el salón Lorenzo Mazza, de la sede de Avenida La Plata e Inclán, se realizará una asamblea de representantes en la cual, según se anuncia, pueden pasar cosas muy importantes.

En esa reunión se pondrá a votación una reforma de los estatutos que permita el nombramiento de una nueva comisión directiva integrada por hombres de todas las agrupaciones políticas de la entidad. De aprobarse la modificación, los actuales directivos presentarían sus renuncias. Pero si la reforma fuera rechazada, no se hablará más de política en el club y la actual conducción, elegida por los socios el año pasado, continuará hasta el fin de su mandato, en diciembre de 1983.

Los representantes son 120. Para que haya quórum, es decir, para que la asamblea pueda llevarse a cabo, es necesaria la presencia de 90. Y para que se apruebe la reforma de los estatutos es necesario el voto afirmativo del setenta y cinco por ciento del total. Eso es , 90. Vale decir que si concurriera el número mínimo de asambleístas necesario (90), todos ellos deberán votar por sí para que sea posible el cambio.

Todo indica que ya hay principio de acuerdo entre las partes y que los estatutos serán reformados, renunciando de inmediato la actual directiva y nombrándose a continuación una nueva. Al respecto, los trascendidos dan cuenta de que, en diversas reuniones, ya se ha compuesto la nómina de la nueva conducción. Si ello se confirmara se habría producido la ansiada unión de todos los sectores políticos de la entidad. San Lorenzo es el club que cuenta con más agrupaciones reconocidas oficialmente y ello, en cierto modo, ha constituido siempre una traba para el desarrollo institucional.

MARZOLINI, HISTORIA DE

LA DIRECTIVA DECIDIO NO RENOVARLE EL CONT

Definitivamente, Silvio Marzolini ya no es el director técnico de Boca. Tuvo así plena confirmación lo que venía anticipándose en los últimos días. Oficialmente, ambas partes informaron que la no continuidad del entrenador que llevara a Boca a la conquista del Metropolitano de este año, se debió a la diferencia entre lo que pretendía ganar y lo que el club le ofrecía. De todos modos, debe recordarse que Marzolini no tenía mayor apoyo en la comisión directiva "xeneize", en la cual las opiniones estaban muy divididas.

La reunión decisiva entre Marzolini y los directivos se vio postergada por la demora producida en el retorno de la delegación que viajara a Perú y Ecuador, países en los que se desarrolló una mini-gira. Finalmente, Silvio se entrevistó con los "popes" boquenses el jueves por la mañana. El técnico solicitaba una suma de veinte mil millones viejos mensuales para prorratear entre todo el cuerpo técnico que completaban el preparador físico Gustavo Habbeger, el médico Luis Fernando Pintos y el ayudante de campo Horacio Carlos Bongiovanni. El club ofrecía exactamente la mitad.

Marzolini había firmado a principios de este año un contrato según el cual percibía 1.500 "palos" en concepto de sueldo. La cifra es muy baja comparada con las que usualmente se manejan en el medio. **"Lo hice porque reconocía no tener antecedentes. Yo tenía que demostrar mi capacidad. Por otra parte, se había contemplado en ese momento la posibilidad de efectuar una reajuste a mediados de año, pero esto nunca se produjo. Para renovar, las condiciones debían ser muy diferentes, porque yo saqué al equipo campeón del Metropolitano y lo llevé a las finales del Nacional"**, manifestó Marzolini.

En el seno de la directiva boquense, no había acuerdo respecto de la continuidad del técnico. En principio, éste aparecía avalado por el llamado "grupo económico" que lidera el presidente de la subcomisión de fútbol, Domingo Corigliano, en tanto que no contaba en el respaldo del "grupo político" que responde a la Agrupación "La Bombonera" y cuya "cabeza visible" es el secretario del club, doctor Pablo Abbatángelo. Sin embargo, las exgiencias económicas de Marzolini hicieron que, inclusive, quie... tidarios... biaran... de m...

Por ot... la comis... nocer la... y la d... club, si... cuerpo... clara... Marzolini... radores... hecho.

Ayer, ... "increíb... ra de lo... "Hemos... pacidad... que se... servicio...

El pri... supli... dislaco...

¡Paraguazo...!

UNA DEMANDA A CHILENOS MOROSOS

SANTIAGO, Chile, 25 (EFE).— El futbolista paraguayo Sergio Nichiporuk demandó legalmente a su antiguo club, el Santiago Wanderers, de Valparaíso, por incumplimiento de contrato.

Nichiporuk, al la demanda, señaló que **"hemos sido manoseados y humillados por los dirigentes, de manera que no había otra cosa que hacer".**

Después de estar tres meses sin cobrar, el centrodelantero paraguayo, que fuera uno de los goleadores del ascenso del año pasado, recurrió a los tribunales de justicia porteños, demandando el pago de sus remuneraciones y la libertad de acción para fichar por otro club.

● **FIGUEROA A COLO COLO**

SANTIAGO, Chile, 25 (DPA).— El tres veces "mejor jugador de América", el chileno Elías Figueroa (35), actualmente en el club Strikers de Florida, firmó por el popular club Colo Colo, de su país, probablemente su último contrato como futbolista.

Al mismo tiempo "Don Elías" firmó un contrato con televisión nacional como comentarista deportivo. El pase de Figueroa fue de 250.000 dólares, que Televisión Nacional canceló al club norteamericano y que Colo Colo reembolsará a través de cinco partidos internacionales, que se transmitirán durante el año próximo. Colo Colo tiene todavía pendiente varios partidos por una obligación anterior con Televisión Nacional, que se hizo cargo de una millonaria deuda del club.

Con el regreso de Figueroa, un excelente zaguero central, la selección nacional de fútbol de Chile clasificada para el Mundial de España, puede contar con él

HUBO UN CAMBIO: REAL MADRID ES EL QUE QUIERE A MARADONA

MADRID, 25 (Saporiti).— Según la publicación española "Cambio 16", Real Madrid tratará por todos los medios de conseguir el fichaje de Diego Maradona, una vez que culmine el Mundial.

La entidad "merengue" se suma de esta manera a las muchas europeas que pugnan por el concurso del "pibe de oro". Si bien los mismos españoles creen que Barcelona es el club con más posibilidades de contratar a la estrella argentina, la institución del barrio de Chamartín buscará llegar a un acuerdo con el jugador para que durante la temporada '82-83 vista la clásica casaca blanca.

"Cambio 16" señala que los madrileños tentarán al jugador con una oferta superior a la del Barcelona. Los dirigentes del popular club de la capital hispana están decididos a lograr que el astro, se quede en Madrid.

Sin embargo, y pese a los deseos "merengues", los catalanes, sin prisa pero concientes de que Diego ya habría dado su palabra, esperan que el Mundial concluya.

Núñez, presidente del "Barsa", ya habló con Maradona y su representante y sin duda llevan las de ganar en cuanto a posibilidades de compra.

De todas maneras, Real Madrid lanzó una ofensiva a todo tren en busca del fichaje del jugador y en una de ésas, logra su objetivo.

Alguien señaló que en su momento, Alfredo Di Stéfano, fue tentado primero por los "azulgranas" del Nou Camp, pero en definitiva se quedó con los "merengues" del Bernaveu.

Según señala el periódico madrileño, los dirigentes del Madrid están tratando el tema en forma muy cautelosa, al punto que nadie quiere decir nada el respecto. Sin embargo, **"Cambio 16"** asegura que ya se han hecho contactos de vital importancia para que el jugador luego del Mundial se quede en España vistiendo los colores del Real Madrid.

El caso es que los dos clubes más poderosos de España están tras los pasos del juvenil valor argentino, quien sin lugar a duda tendrá su prueba de fuego en el Mundial '82.

Esa será la instancia seguramente, que permitirá decidir quién se lleva al jugador, siempre y cuando éste no continúe en su actual club, Boca Juniors, quien tiene muchos problemas en pagarlo a Argentinos, entidad donde se inició Diego y que lo transfirió en carácter de préstamo a principios de 1981.

Como muchos esperan, Maradona puede ser la estrella del próximo Mundial.

España es el país indicado y al Barcelona, firme candidato en contratar los servicios del ídolo, se une ahora Real Madrid. Dos clubes con muchos lauros y muchos dólares...

Según **"Cambio 16"**, los directivos de la entidad "merengue" no quieren hacer mucho ruido, pero antes del Mundial, descargarán su artillería en pos, del crack argentino.

Por su parte el jugador, manifestó no conocer nada y aseguró que solo era una versión más de las muchas que circulaban. Diego expresó que solo quería jugar en la Selección y que luego decidiría su futuro, pese a que su intención era continuar en la Argentina siempre y cuando estén dadas las condiciones.

EL BR... "ARGE...

"1982, será un a... para mí. Si Dios ... Mundial de fútbol y ... la Selección mayo... tarde maravillosa d... con los juveniles log...

Las palabras per... Armando Maradon... la Navidad en comp... liares a la vez que h... seos de paz y prospe... los argentinos.

El crack de Boca... intención es seguir... gentina, pese a que... que luego del Mundi... carrera en Europa.

"Quiero seguir e... Diego—, aunque to... adelantar qué suc... Mundial. Soy jugad... debo a la entidad... que hay problemas... eso le concierne a l... estoy para jugar, p... puedo escapar a to... nes que el caso tra... hay que veces me h...

Maradona quien ... de sus familiares la ... Navidad, brindó por ... lección en España, ...

UACION DE PASTORIZA

e Combustible: Estaría l Cuerpo de Ejército

n puestos a dis- z o como pre- s asociación s calificación d as actuacio- r tar.

da la investiga- p por Eduardo a ya que las r por ahora— n tanto no se c s.

n oficial pe- r eralmente Pastoriza como e investiga y to Siempre de , entrenador a rtando un m compromen momento de

l lunes no se le el particu- r o es levanta- do, lo que no puede precisarse con exactitud.

Pastoriza, ex jugador de Colón de Santa Fe, Racing, Independiente y varios clubes franceses, así como integrante de la Selección Nacional argentina, es propietario de dos negocios de pizzería en la Capital Federal, **y hasta hace un par de meses figuraba como responsable de una casa de cambio en la ciudad de Rosario, que fue cerrada oportunamente.**

Según averiguaciones efectuadas ayer a última hora, el cierre de dicha casa cambiaria habría sido aclarado debidamente.

Al parecer, Pastoriza y sus asociados alquilaban el local donde la misma funcionaba, y al no llegar a un acuerdo para la renovación del contrato, resolvieron dejar de operar en plaza. Pero entregaron el local con la habilitación correspondiente. En esa ocasión, el Banco Central no habría tenido intervención alguna.

Las próximas horas, seguramente, traeran un poco de claridad a este asunto, ya de por sí bastante delicado y espinoso.

La Voz del Socio del "Pato"

"FUI A VERLO Y ME DIJERON QUE NO ME PREOCUPE"

Pablo Pagani es socio, amigo y, según él, "confidente" de José Omar Pastoriza. Es propietario con el "Pato" de dos conocidas pizzerías en esta Capital, allegado a su familia desde hace mucho tiempo e, inclusive, padrino de uno de sus hijos. Cuando las primeras versiones provenientes de Córdoba llegaron a Buenos Aires, Pagani se trasladó inmediatamente a la "Docta" —anteayer— y trató de averiguar por su cuenta. Este es su testimonio:

—Imagínese como tomamos aquí esta noticia. Apenas escuché por radio que Omar estaba detenido, resolví viajar a Córdoba, con expreso consentimiento de la esposa de mi socio, quien me delegó para efectuar las gestiones que considerara pertinentes. Yo, lo único que sabía hasta ese momento era el motivo de su permanencia allí: vender una casa de su propiedad y conseguir la incorporación de José Reinaldi a Racing.

—¿Con quién habló en Córdoba?

—Me dirigí directamente a la unidad policial donde él se encontraba detenido (creo que todavía está en el mismo lugar). Me antendió un oficial de servicio, y me dijo que no debía hacerme problemas. Que Omar solo estaba "demorado" y que si su presencia en dicho local se prolongaba, era exclusivamente a consecuencia del feriado navideño. Otros pormenores no me dieron. Pude ver a Omar de lejos, casi al pasar y estaba perfectamente bien.

—¿Está alojado en una celda?

—Me aseguraron que no. Y volvieron a repetirme que debía estar tranquilo porque el asunto no era grave. Pero no me dieron más informaciones. Yo insistí comunicándoles que estaba autorizado por la esposa de Omar para llevar adelante cualquier tramitación que hiciera falta. Sin embargo, no hubo necesidad. Solo le dejél algo de ropa y comida y me volví a la Capital.

—Suponemos que esto lo toma de sorpresa ¿no?

—Por supuesto. Puedo asegurarle que Pastoriza es un hombre de bien. Lo trato hace mucho tiempo y me confía todos sus secretos.

—¿El tiene o tenía enemigos en Córdoba?

—No, al contrario. Vivió allí durante un año (cuando dirigió a Talleres y solo cosechó amistades, las que —por supuesto— sigue conservando.

E BOCA

NTRATO

, quienes aparecían como par- dinos de su continuidad cam- aran de parecer, desistiendo e mantenerlo en el club.

Por otra parte, el hecho de que comisión directiva diera a co- cer la lista de jugadores libres la de los que continuarían en el ub, sin haber consultado al nero técnico, hablaba a las aras de que el alejamiento de arzolini y su equipo de colabo- dores era prácticamente un echo.

Ayer, Bongiovanni calificó de nceible manoseo" esa postu- de los dirigentes, agregando: Hemos demostrado nuestra ca- acidad y no van a faltar clubes e le interesen por nuestros rvicios".

El principal candidato para plir a Marzolini es ahora Vla- slao Cap.

EN CASO DE ARREGLAR LA PARTE ECONOMICA, CAP VA POR SILVIO...

El nombre de Vladislao Cap, está sonando cada vez con más insistencia por los lares "xeneizes". Y es posible que hoy, si se efectúa la reunión de la comisión directiva boquense, quede decidido el destino del "Polaco".

Así lo hizo saber el mismo DT, quien aseveró que el miércoles pasado, estuvo reunido con Carniglia, barajando posibilidades, cifras y pretensiones.

"Oficialmente, el único club que me habló hasta el momento fue Boca, por intermedio de Carniglia, con quien estuve reunido el miércoles pasado. Con "Yiyo" barajamos varios temas, pero no llegamos realmente a ningún acuerdo, pues para puntualizar ciertas cosas, se tenía que dar que Marzolini se desvinculara de Boca primero y que la comisión directiva se expidiera al respecto después. Según Carniglia mañana (por hoy) se reune la CD de Boca y según lo que decida la misma comenzaremos a hablar en firme. Así que por el momento, eso es todo lo que pasa. Realmente no sé más que decir porque, es todo lo que se y de las demás cosas la verdad es que me entero por los diarios", expresó anoche Cap, entrevistado por CRONICA.

Es evidente que si el "Polaco" se pone "a tiro" es el candidato de "fierro" para dirigir los destinos del fútbol de Boca para 1982. No por nada Carniglia tendió los hilos

Vladislao Cap, que quedó libre al desvincularse de Platense unas fechas antes de finalizar el campeonato Metropolitano del año que ya termina, tiene de esta manera la oportunidad de dirigir nuevamente un equipo de los denominados grandes. En 1974 dirigió a la Selección Argentina que jugó el Mundial de Alemania y anteriormente a Independiente.

El mismo DT lo afirmó anoche, indicando que **"por supuesto me gustaría dirigir a un equipo como el de Boca. Especialmente por todo lo que significa Boca para el fútbol argentino y todo lo que representa en el exterior. Aparte, la alternativa de la Copa Libertadores es muy interesante y no siempre se presenta así".**

También manifestó Cap que extraoficialmente mantuvo conversaciones con gente de Platense y de Racing pero **"sólo por intermedio de terceros, ya que nadie directamente relacionado a ambas instituciones vino a hablarme"**, concluyó.

Vladislao Cap tiene un pie en Boca. La plata, decidirá.

RINDIS DE DIEGO: GENTINA CAMPEON"

un año muy especial Dios Quiere jugaré el tbol y ojalá que junto a mayor repita aquella llosa de Tokio, cuando les logramos el título".

s pertenecen a Diego radona, quien celebró compañía de sus fami- que hizo suyos los de- ro prosperidad para todos .

Boca expresó que su seguir jugando en Ar- que muchos aseguran Mundial, continuará su opa.

ulti en mi país —dijo ue todavía no puedo e sucederá luego del jugador de Boca y me idad. Soy consciente ienes de dinero, pero ne a los dirigentes. Yo ar, pero por lógica no r a todos los entretelo- so trae consigo y que me hace mucho mal".

quien estuvo rodeado res la Nochebuena y la ió por el éxito de la Se- paña, aunque dijo que **"la noche del 31, volveré a elevar la copa, pidiendo lo mismo..."**.

● DOS DISTINCIONES

El crack, expresó que el año no pudo terminar mejor, con las dos distinciones de las fue fue objeto. Por un lado el Olimpia de Plata entregado por el Círculo de Periodistas Deportivos y por otro el Balón de Oro, premio del CEPA, que obtuvo por tercera vez consecutiva.

"La verdad es que cada premio que recibo es un motivo más para exigirme. Cada medalla, copa o reconocimiento alguno me obliga a superarme. Yo sé que algunos dicen que la fama me cambió, pero estoy muy seguro de que no es cierto. Ni como jugador ni como hombre. Maradona sigue siendo el mismo, por más que algunos 'quieran' cambiarlo".

Sin duda, 1982 será un año especial, tal cuál, él mismo lo asegura. La posibilidad de jugar por primera vez un Mundial "grande", la total definición del caso Boca - Argentinos y su posible ida al fútbol europeo. El correr del próximo año, dirá la verdad. 365 días muy especiales, Diego, muy especiales...

Aragón Cabrera Dice que no le Darán el Pase y que Para él Vale 300.000 Dólares ¿Y "J.J."...?

ALONSO, SIN LIBERTAD...

Racing y sus Ventas, Según el Optimista de Spirópulos

Mario Spiropulos, además de presidente de Racing de Córdoba, es un joven y optimista empresario. Superado el diferendo con AFA y cumplida la pena de su club, sostiene que Racing nuevamente se clasificará para el Nacional.

Hasta aquí todo es coherente, porque solo ha perdido un partido (debido a la suspensión) y equipo tiene de sobra... En realidad no sabemos si tiene o tenía. Porque el Racing del Nacional, que se quedó afuera de las finales y de la pelea por el título debido a la ya conocida andanada de sus dirigentes contra la AFA, sufriría dos o tres bajas inmediatas. Según Spiropulus **Gasparini** está prácticamente vendido al Hércules de España en 220.000 dólares; Urruti, casi, casi, al Barcelona, también de España, en 120.000 dólares, y el "Araña" **Amuchastegui** en tratos con Real Madrid a 500.000 dólares.

Para Spiropulus, estas ventas permitirán sanear las finanzas de un club, casi bancado por sus dirigentes: Y las bajas serán cubiertas por un semillero que le permitió ganar 5 de 6 campeonatos de división inferiores.

—Don Aragón ¿sabe que si usted deja libre a Alonso y "JJ" Boca se anotó en primera fila para llevarlos...?

—¿Libre Alonso? No nada de eso...

—Mire que Alonso habló de una palabra suya y que esperaba que la cumpla. Y aunque el "Beto" no dijo expresamente libertad, se sobreentiende que su intención era esa.

—Lo que dijo Alonso es cosa de él. Nosotros hablamos de varias cosas...

—Bueno, si no lo deja libre, es de suponer que deberá venderlo. ¿En ese caso cuánto tasaría su pase?

—El pase lo debe tasar la comisión directiva...

—¿Y para usted cuánto vale?

—300 mil dólares.

—Si le pone precio ¿se lo vendería incluso a Boca?

—Si se decide venderlo y la oferta está de acuerdo a nuestro pedido lo vendemos a quien tenga plata y pague. Alonso es un jugador importante. No aceptaremos otra cosa que plata...

—Entendimos, pero al principio de la charla nosotros hablamos de Alonso y "JJ" y usted contestó solo por Alonso ¿Descontamos entonces que "JJ" quedará libre?

—Yo no dije eso.

—¿Y qué quiso decir?

—Nada. Por ahora nada...

Boca dijo que si los dos quedaban libres los quería, pero por lo que afirmó Aragón Cabrera (no Alonso, que está esperando que le cumplan con lo prometido) solo habría libertad para "JJ". Aunque creemos que ahora con el interés de Boca, es muy difícil que haya libertad para ninguno de los dos. Dejarlos libres para que luzcan nada menos que con la azul y oro, sería un "boomeran". Así, que aunque en un momento hubo idea de limpieza y hasta una supuesta solicitud de Di Stéfano para que los liquiden, River solo se desprendería de Alonso y "JJ", plata mediante.

Y hablando de plata, recordemos que por Alonso, hay un interesado de hierro: Vélez, por otra parte, uno de los pocos que, de acuerdo a la resolución de AFA (libre deuda), puede comprar.

Pero esta vez Vélez, al decir de su presidente Petracca, adoptará una cauta posición. **"No haremos lo de principio de año que pedimos precio y ni siquiera nos contestaron. Si esta vez le ponen precio y está a nuestra alcance, haremos lo posible para traerlo al club".**

Parece que en esta ocasión, Vélez solo deberá hacer una cosa: juntar algo así como 300 mil dólares...

● **BETO ESPERA TRANQUILO**

Al márgen de las especulaciones, del concreto deseo de Vélez y del parecer de Aragón Cabrera, que a no dudarlo será el de la directiva, aunque él aclaró que hablaba a título personal, Alonso disfruta de sus vacaciones.

El "Beto", en estos momentos, rodeado del cariño de su familia, descansa en el selecto balneario uruguayo de Punta del Este.

HERNANDEZ, UN PATRICIO ROSARINO

Cada vez parece más firme la posibilidad de que se concrete el pase de Patricio José Hernández, de Estudiantes de La Plata, a Rosario Central. Al quedar en la nada la gestión llevada a cabo por Málaga, de España, puede decirse que el nicoleño de la Selección Nacional esta ahora con un pie en la entidad rosarina. Hay un principio de acuerdo entre las instituciones y todo indica que las tratativas llegarán a buen puerto a más tardar el lunes. Por otra parte, ayer se mencionó la posibilidad de que Vicente Alberto Pernía, libre de Boca, vuelva a la entidad platense.

Se había previsto para hoy una reunión entre dirigentes de Estudiantes y Central, en lugar a determinar. Sin embargo, el fallecimiento del vicepresidente centralista, señor Elmir (del que informamos en esta misma página), hace suponer que no se realizará en la fecha, dicha reunión.

Casi un Hecho; ¿Pernía Pincha?

Las bases sobre las cuales se formalizaría la transferencia de Hernández a la institución "canalla" serían las siguientes: 150.000 dólares (de los que se deducirían los 22.000 dólares que Estudiantes le debe aún a Central por el pase de Guillermo Trama) más los pases definitivos de **José Luis Gaitán** y otro volante, que podría ser **Omar Arnoldo Palma.** Se ha descartado la posibilidad de que sea incluido en la negociación Víctor Rodolfo Marchetti.

En lo que respecta a Pernía, la "Fiera" mantendría entre hoy y el lunes una conversación con la gente de Estudiantes, de la cual podría surgir el acuerdo para su reincorporación al club que lo lanzó a la fama.

Cabe recordar que el tandilense militó en Estudiantes hasta 1972, para ser transferido a Boca en la temporada siguiente.

Para finalizar con los "albirrojos", se pidieron a San Lorenzo condiciones por los pases de Jorge Roberto Rinaldi, Walter Perazzo e Insúa. Los de Boedo respondieron solicitando quinientos mil dólares por los tres, ante lo cual los platense "huyeron despavoridos", dando por finalizadas las tratativas.

El vicepresidente primero de Estudiantes, señor Nelson Oltalina, es quien lleva adelante personalmente todas las gestiones del club.

Central Está de Luto: Murió Justo R. Elmir

ROSARIO, 25 (De nuestro corresponsal).— Víctima de un síncope cardíaco, falleció hoy en esta ciudad el vicepresidente de Rosario Central, Justo Rafael Elmir, quien, además, fue ministro de Bienestar Social de la provincia de Santa Fe.

El deceso del dirigente se produjo en forma inesperada, a las 3 de la madrugada. Sus restos, que recibirán sepultura mañana sábado, son velados en Entre Ríos 2650, de esta ciudad.

● **HOMENAJE A TESORIERI**. Hoy, sábado, a las 10.30, se realizará un homenaje a Américo Tesorieri, con motivo de cumplirse el cuarto aniversario de su fallecimiento. El recordado arquero de Boca, Sportivo del Norte y la Selección Nacional dejó de existir en 1977, a la edad de 78 años. El punto de reunión para concurrir al homenaje es el peristilo del cementerio de la Chacarita.

Estarán presentes viejas glorias boquenses, compañeros del gran "Merico", dirigentes y amigos.

No Solo del Fútbol Vive Platense: Mañana Inaugura Importantes Obras

Platense, una institución que se halla abocada de lleno a las realizaciones sociales, vivirá mañana una verdadera fiesta. En el predio de 11 hectáreas que la entidad posee en la localidad de Benavídez, serán inauguradas diversas obras, según el siguiente detalle: dos quinchos de 70 metros de largo; dos piletas de natación para mayores; una pileta de natación para niños; ochenta mesas de cemento con sus respectivos asientos; una cancha de baby-fútbol con piso de césped; una cancha de voleibol con piso de césped.

Además, también se inaugurará una cancha de fútbol reglamentaria, de 105 por 68 metros. Las medidas son idénticas a las del campo del estadio, en Vicente López. A partir de 1982, se piensa utilizar este nuevo terreno de juego, en Benavídez, para los partidos oficiales de divisiones inferiores y también para los entrenamientos del plantel profesional. De este modo, se preservará la cancha de Vicente López. Obviamente, el nuevo campo cuenta con vestuarios adecuados, los cuales ya están listos para ser habilitados.

Juntamente con todo lo detallado, se inaugurarán también diversas obras de infraestructura.

De ahora en más **la colonia de vacaciones**, que cuenta con la concurrencia de 450 niños, realizará en el predio de Benavídez campamentos en los días viernes, sábado y domingo. Ello, sin perjuicio de la continuación de las actividades normales en Vicente López.

Pasando al tema fútbol, los directivos "calamares" tienen cinco candidatos para ejercer la dirección técnica del equipo profesional, resuelta ya la desvinculación de Eduardo Grispo. Esos candidatos son, en orden de probabilidades, **Angel Amadeo Labruna, Alfio Basile, José Yudica, Juan Eulogio Urriolabeitia y Carlos Cavagnaro.**

Hoy, el presidente del club, Alfredo Ginanni, mantendrá una conversación con Labruna. La posibilidad de que Angelito se vincule a Platense está supeditada, en parte, a lo que ocurra en las elecciones de Talleres de Córdoba, club en el que actualmente está trabajando. Si perdiera el oficialismo, sería difícil que Labruna continuara en el club "albiazul". Si, en cambio, Nuocetelli siguiera como presidente, Angel continuaría en Córdoba.

CAÑETE FUE Y VUELVE HOY PARA CASORIARSE

ASUNCION, 25 (Télam).— El futbolista **Adolfo Cañete** volante del club Ferro Carril Oeste de Buenos Aires, llegó a esta capital para pasar la Navidad en compañía de sus familiares. Cañete, que conquistó con Ferro los dos subcampeonatos del fútbol argentino, declaró que tiene numerosas ofertas para proseguir su carrera deportiva en México, pero **"en la actualidad, la cotización de mi pase está por encima de los 600 mil dólares".**

Cañente regresará mañana sábado a la capital argentina, para contraer matrimonio.

Junto con el jugador de Ferro, numerosos futbolistas paraguayos que militan en el extranjero llegaron también a esta ciudad para pasar la Navidad y las fiestas de fin de año. El centrodelantero **Edgar Osuna**, goleador del Tolima de Colombia, clasificado para la Copa Libertadores de América, llegó en compañía de sus compatriotas **Evaristo Isasi, Pablo Elmo, Cristino Centurión y Tito Correa.**

NOTICIAS EN ASCENSO

Quedó confirmado por el Comité Ejecutivo que el 19 de febrero se cerrará el libro de pases para los clubes de la divisional "B". A su vez la "C" lo hará el 26.

EL PORVENIR: Renovó contrato el técnico Jorge Ginarte al igual que el preparador físico Castelani. Al plantel le pagaron los últimos premios del torneo, medio aguinaldo y el sueldo de noviembre. Baroli fue devuelto a Chacarita.

TEMPERLEY: Mañana de 8 a 18 se llevará a cabo una asamblea ordinaria y elecciones en el club sureño. Por el oficialismo se presentará la fracción Siete de Diciembre que postula como candidatos a Alfredo Camarlinghi-José Ayesta, en tanto por la oposición Lista Celeste lo harán el doctor Roberto Hofer-Antonio Morrone.

MUNIZ: Mañana a las 10.30 se realizará una reunión de asociados en la sede de Sargento Cabral y Sarmiento. Durante la misma se tratará a fondo el tema fútbol, para la próxima temporada. El quid de la cuestión es que se puedan integrar varias personas a esa subcomisión, las que posibiliten con distintos recursos la mantención de dicha actividad. De tal modo la práctica del fútbol no le acarrearía ningún gasto a la entidad.

BARRACAS CENTRAL: No se le renovó contrato al técnico Rubén Moreno, según trascendió por el malestar que causó la derrota ante Ituzaingó. Tal cargo en el '82 podría ser ocupado por el "Pacha" Yacono o Daniel Buglione (ex Huracán). Hasta el 11/1 el plantel está de licencia.

SELECCIONADO DE LA "C": Lindo gesto tuvieron semanas atrás los jugadores de esta categoría al jugar un amistoso a beneficio de la mutual de actores. Por tal motivo las estrellas el lunes en un restaurante céntrico agasajarán a los jugadores Mena, Real, Nicolini, Troncoso, González, Doncelli, Pastorive, Castillo, Dellepiani, Zacharsky, López, Valdez, Benítez, Mazzeo y Louis. También al técnico Gabriel Gurman, el masajista Juan Iturria y el utilero Diógenes Machuca.

BERAZATEGUI: Renovó contrato el técnico Juan Espinoza. Existen tratativas con los jugadores Fernández (ex Independiente), Jesús, Testa y González (Cambaceres), Pastorive (Brown) y Frisenda (Comunicaciones). El plantel está de licencia hasta el 4 de enero.

COMUNICACIONES: Se desvincularon Alberto González, Gelabert, Carlos Suarez, Frisenda, San Martino, Balmaceda, Durich, Catalano, Rego, Amato. Renovó contrato el entrenador José Vichera. En lo social, en el club se está llevando a cabo carreras de speedway con puntaje válido para el campeonato argentino.

LUJAN: Mañana a las 10 se realizará la asamblea y a posteriori elecciones. En la oportunidad se presenta una sola lista, que postula como presidente a Ricardo Tardio, vicepresidentes a Norberto Malaisi y Miguel Maurette, en tanto Carlos Miglioranza y Carlos Russo fueron designados como tesorero y secretario. En fútbol, el plantel reanuda las prácticas el seis de enero junto al técnico Dálmiro Chavero.

ARGENTINO DE MERLO: Colocó la iluminación del estadio. El primer equipo comenzó el entrenamiento a las órdenes de Carlos Battistelli. En lo social inauguraron la temporada de pileta y colonia. Prosigue las carreras de "cafeteras".

JUSTO JOSE DE URQUIZA: La entidad del partido Tres de Febrero continúa intensamente y sin descanso las gestiones tendientes a que le otorguen un predio para construir su estadio de fútbol en la localidad de Pablo Podestá.

FINAL DE QUINTA DE LA "D": Quedó reprogramado para mañana a las 10 en el estadio de Libertad, el primer partido de la final de quinta división entre los finalistas Midland y Defensa y Justicia. El cotejo desquite se llevará a cabo el miércoles venidero a las 17.30 en Florencio Varela. Quedó establecido por el Comité Ejecutivo que si existiera empate en puntos a la finalización del segundo encuentro, se aplicará este procedimiento: a) Será ganador el que registre mayor diferencia de goles y, de subsistir el empate, se computarán dobles los goles como visitante. c) De continuar la igualdad, se ejecutarían tiros desde el punto penal.

CAMPEONES DE TERCERAS E INFERIORES: Son los que damos a conocer a continuación. En la "B" Gimnasia y Esgrima La Plata; en la "C" Chacarita y en la "D" Defensa y Justicia.

Por su parte en el semillero de la "B", Quilmes (cuarta), Gimnasia y Esgrima La Plata (quinta) y All Boys (sexta y octava). En la "C" Chacarita (quinta) y Dock Sud (séptima).

Pelé fue Escuchado

DEVOLVIERON LA PELOTA DE SU GOL "1.000"

RIO DE JANEIRO, 25 (DPA).— La pelota usada en el partido entre Santos y Vasco da Gama en el que el "Rey del fútbol", Pelé, anotó su gol de número mil, fue encontrada hoy por un soldado de la policía militar.

Según fuentes policiales, el balón estaba en el estadio de Maracaná, en las cercanías del Museo del Fútbol, de donde había desaparecido en el último fin de semana.

Esta semana, al conocer el desaparecimiento de la pelota, Pelé hizo un llamamiento a los ladrones a que la devolvieran, subrayando que se trata de "un documento histórico".

La policía todavía no sabe si la reaparición de la pelota significa que los ladrones decidieron devolverla, o si estuvo en el lugar donde fue hallada todo el tiempo, y fue encontrada recién hoy.

Sin embargo, fuentes allegadas al museo consideraron que lo más probable es que los ladrones, arrepentidos, decidieron devolver el balón que, el 22 de noviembre de 1969, dio tantas alegrías a la afición futbolística brasileña, a través de las legendarias piernas del que es considerado el mejor jugador que haya habido en el mundo.

La pelota desapareció luego que el personal municipal del estadio Maracaná, realizara una fiesta que culminó con una gresca, que hizo que se rompiesen varios vidrios.

Algunos participantes de la fiesta, piensan que alquien, medio ebrio, tomó la bola por simple broma y pasado el efecto de la bebida no tuvo el coraje de confesar lo que había ocurrido.

Francia se Puso Dura

SI DIGITAN EL SORTEO BOICOTEARA EL '82

PARIS, 25 (EFE).— "Si el sorteo del Mundial es digitado, Francia boicoteará ese campeonato. Estoy cansado de escuchar rumores que aseguran que los grupos ya están armados. Particularmente creo en la seriedad de los organizadores, pero de comprobar cualquier irregularidad no jugaremos el máximo torneo..."

Estas palabras pertenecen al técnico de la selección gala, Michel Hidalgo quien afirmó enfáticamente que iba a agotar todas las instancias posibles para asegurarse que **"no hay manejos extraños, previos al sorteo".**

Como se sabe, muchos medios periodísticos señalaron que el fixture del próximo Mundial ya estaba armado. Si bien el sorteo se llevará a cabo el próximo 16 de enero, no faltaron los voceros que aseguraron que el programa ya estaba hecho.

Ante esta alternativa Hidalgo dijo que no estaba dispuesto a **"avalar cosas sucias". "Un Mundial** —señaló el seleccionador de Francia— **es un evento muy importante como para aseverar hechos tan denigrantes. Tengo varios años de experiencia internacional y estoy acostumbrado a todos los rumores imaginables, pero en este caso, pediré a los dirigentes de mi país que se aseguren de que nada sea digitado, previo al torneo".**

Francia comenzará a trabajar con vistas al Mundial, en el próximo mes de febrero. Si bien Hidalgo ya tiene la base del equipo todavía no se conoce la nómina definitiva de los jugadores que estarán a sus órdenes, durante los cuatro meses previos al máximo torneo futbolístico.

ESPAÑA: PELIGRO MUNDIAL

La Selección Iría a la Huelga si no le Quitan los Impuestos

MADRID, 25 (ANSA, EFE).— Pese a que la Asociación de Futbolistas de España niega todo rumor, trascendió que una posible huelga podría afectar a la selección hispana debido a un pedido de los jugadores que no fue satisfecho por el gobierno.

"El rumor está ahí y debo puntualizar que mis noticias concretas sobre la huelga no se referían al próximo partido internacional, sino para el momento justo de estar inmersos en el mundial", escribe el redactor deportivo del diario "ABC", Rafael Marichalar.

Pero, al ser consultada al efecto la Asociación de Futbolistas Españoles, José López, coordinador de la misma, ha respondido que **"nosotros no tenemos conocimiento de un plan de los jugadores de la selección nacional referido a efectuar una huelga en el próximo partido internacional ni en ningún otro encuentro".**

La presunta amenaza de huelga estaría relacionada con el pago de impuestos por parte de los futbolistas, quienes desean que les sea mantenido por hacienda un tratamiento especial, que en la nueva normativa de tributos ha desaparecido y mediante el cual se les aplicaba una cantidad fija sobre sus ingresos y no tenía una relación concreta de valoración sin que fuera mayor o menor según cada caso.

Si bien la asociación que nuclea a los futbolistas hispanos aparentemente trata de desvirtuar los rumores, desde hace mucho tiempo vienen bregando por la supresión de los pagos impositivos.

Según el redactor de "ABC", el mundial sería el momento preciso para lograr lo que quieren, más allá de que muchos supongan que eso es imposible.

La asociación ya tomó varias medidas de fuerza. La más reciente fue a comienzo de la temporada 81-82, que demoró en 15 días la iniciación del torneo de Liga.

● ITALIA Y SUS AMISTOSOS

ROMA, 25 (AFP).— El seleccionado de Italia de fútbol, uno de los favoritos para un puesto de cabeza de serie en la Copa del Mundo de España'82, solo tiene previstos, por ahora, dos partidos importantes de adiestramiento con miras a su participación en el torneo.

El seleccionador italiano Enzo Bearzot ya trazó las líneas básicas de la preparación del equipo, pero el programa está incompleto.

Por lo pronto, Italia jugará contra Francia en el parisiense Parque de los Príncipes el 23 de febrero, y el 14 de abril enfrentará al seleccionado de la República Democrática Alemana en una cancha de este país.

Los italianos desean disputar otros dos partidos internacionales contra seleccionados de categoría, entre los eliminados en la fase previa del mundial.

Se cita como posibles adversarios en esos partidos de preparación a Holanda, el país de Gales, Irlanda y Portugal.

Este último retiene particularmente el interés de los directivos, tanto por su valía futbolística como por la proximidad de Portugal a Vigo, la ciudad española en la que se supone que Italia disputará sus primeros encuentros de la Copa del Mundo.

China-Zelanda: Un Partido con más Vuelta que Oreja

PEKIN, 25 (AP-AFP).— El partido que debe dilucidar al 24° equipo clasificado para el Mundial de España, ya se convirtió en un dolor de cabeza para los dirigentes de la FIFA. Si bien la fecha indicada es la del 9 de enero y el lugar es Kuala Lumpur, Malasia, en realidad todavía no hay nada concreto.

China y Nueva Zelanda, deberán decidir, quién acompaña a Kuwait por el grupo Asia-Oceanía, última plaza disponible para España '82.

Los dirigentes neocelandeses no quieren jugar en Kuala Lumpur pues allí China jugó sus dos partidos con Arabia Saudita circunstancia ésta por la cual Nueva Zelanda no quiere jugar el desempate allí.

Por su parte China, no quiere jugar en Australia —sede propuesta por Nueva Zelanda— en tanto que sugirió a Singapur o Tailandia como escenarios del importante encuentro.

Si bien oficialmente no hay nada, trascendió que el gobierno malayo habría solicitado a FIFA, que el cotejo desempate no se juegue en Kuala Lumpur. Esto habría puesto en aprietos a los máximos dirigentes del fútbol mundial, quienes tratan de conseguir una sede que satisfaga a los delegados de los dos países.

Pero ni los chinos ni los neocelandeses se ponen de acuerdo y entonces FIFA deberá elegir otro terreno.

De Cómo Brasil Casi Llega al Torneo Mayor con 5 Técnicos

BRASILIA, 25 (UPI).— Tres directores técnicos brasileños participarán de la Copa Mundial de España 1982, como responsables de las selecciones de Brasil, Kuwait y Perú.

Por poco, el fútbol brasileño no alcanza el número de cinco técnicos, ya que Arabia Saudita, que dirige Rubens Minelli, y Nigeria, por Otto Gloria, perdieron la clasificación en la etapa final de las eliminatorias.

Además de Telé Santana, al frente de la selección brasileña, estará Carlos Parreira como entrenador de Kuwait y Padua Lima, Tim, como responsable técnico por la selección peruana.

El ex mediocampista internacional brasileño Didí ha sido hasta ahora el técnico nacional con mayor éxito dirigiendo una selección extranjera en Copas del Mundo. Tuvo a su cargo la selección peruana que mostró buen fútbol en México en 1970.

Varios de los jugadores de la selección de Kuwait pasaron este año casi un mes entrenándose en Río de Janeiro, con el propósito de que observasen de cerca a los astros del fútbol tricampeón mundial en acción.

Los comentaristas brasileños también esperan que Perú muestre influencia fuerte del trabajo de Tim, quien ya tuvo éxito como técnico en el exterior, al conducir al título nacional argentino a San Lorenzo de Almagro.

Tim siempre fue un técnico que trazó su trabajo basándose en la habilidad de sus jugadores antes que en la fuerza o capacidad atlética, coincidiendo así en las directrices de Telé Santana al frente de la actual selección brasileña que va perfilándose como una de las fuertes favoritas para el Mundial.

¿El Barcelona no Sabe Nada? 8 "Palos" Verdes por Sócrates

SAN PABLO, 25 (Saporiti).— La prensa deportiva de Brasil se conmocionó con dos noticias que sacudieron al mundo futbolístico. Por un lado la posible vuelta del otrora crack Rivelino, al balompié paulista, y por otro la incorporación de Sócrates al Barcelona en 8 millones de dólares.

Rivelino, el astro del mundial de 1970, podría firmar para el Corinthians la próxima temporada. El jugador milita actualmente en el Heal de Arabia Saudita, donde percibe una cuantiosa suma mensual.

Los dirigentes del más popular club brasileño están empeñados en repatriar a Rivelino, pese a que el jugador está muy bien en Arabia.

Lo de Sócrates no es menos sorprendente. Un conocido empresario aseguró que su pase al Barcelona de España es un hecho y que a fin de la Liga ibérica quedaría formalizada la transferencia. **Si bien Sócrates, emulando al famoso filósofo, dijo: "Sólo sé que no se nada...", se descuenta que el Corinthians por esa suma está dispuesto a transferirlo.**

Sócrates, que es médico y aspira a retirarse en cuatro o cinco años más para ejercer su profesión universitaria, se negó a comentar con la prensa si acepta, o no, la invitación de los catalanes.

● PRODE: CIFRAS DEFINITIVAS.— El Ministerio de Acción Social dio a conocer las cifras definitivas del concurso 439 de los pronósticos deportivos. Estas son: Tarjetas en concurso: 208.805. Tarjetas impugnadas: 639. Recaudación total: 4.792.030.000. pesos. Pozo: 1.916.812.000 pesos. Primer premio: 1.245.927.800 pesos. Segundo premio: 670.884.000. pesos.

JUICIO DE UN AMANTE DEL BASQUET

Se radicó en el juzgado correccional del doctor **Carlos Benítez Cruz**, secretaría del doctor **Cayetano Nigro**, una denuncia contra el interventor de la **Confederación Argentina de Básquetbol**, coronel (RE) **Héctor Armando Campodónico** y otras autoridades, basada en el desobedecimiento de una expresa disposición de **"no innovar"** dispuesta en su oportunidad por el juez doctor **Alejandro Molina**. Autor de la misma es el señor **Pablo Pedro Ivanoff**, quién **"como ciudadano argentino, como amante y cultor del deporte y fundamentalmente como hombre respetuoso del derecho y la justicia"**, formuló la denuncia patrocinada por el abogado doctor **Noel Maas.**

Al reseñar los antecedentes del caso, Ivanoff expresó que la comunicación de la decisión del magistrado por el caso Hindú de Córdoba-Obras Sanitarias de **"no innovar"**, fue recibida por la Confederación el 11 del corriente y que a pesar de ello, al día siguiente se trató el tema en la asamblea del ente.

El club Hindú de Córdoba protestó la inclusión por parte de Obras Sanitarias, la inclusión de los jugadores panameños Fraser y Butler, en el partido que por el Campeonato Argentino de Clubes de Básquetbol, Obras le ganó a Hindú.

El Tribunal de Disciplina consideró legítima la participación de esos jugadores, pero la Confederación anuló esa decisión, ante lo cual Obras Sanitarias recurrió a la justicia y obtuvo que el juez civil doctor Alejandro Molina dictara una orden de innovar. Sin embargo, en la asamblea realizada por la Confederación, se resolvió que el Tribunal se había excedido en sus funciones.

Según Ivanoff, la cédula sobre **"no innovar"** fue entregada el viernes 11 a las 17 y sin embargo, el caso se trató al día siguiente en la asamblea.

Sostiene el denunciante que el caso reviste gravedad, pues si la cédula existió con notificación anticipada a la asamblea, no es válida la pueril e inocente alegación de traspapelamiento de la cédula judicial pertinente por lo que pide al juez traspapelamiento de la cédula judicial pertinente por lo que pide al juez correccional investigue la responsabilidad que cada uno de los intervinientes tuvo en el episodio, recabando finalmente la instrucción del correspondiente sumario.

● EL "AMATEUR" BUTLER.— San Juan de Puerto Rico, 25 (Saporiti).— El panameño **Mario Butler** señaló ayer aquí que posiblemente no juegue en la próxima temporada del básquetbol superior local, para aceptar una tentadora oferta que le hizo el equipo de **Obras Sanitarias**, de la Argentina. **Butler**, quien regresó el pasado viernes a esta isla luego de que el quinteto de Obras se proclamara campeón del Torneo Metropolitano Argentino, indicó que considera seriamente la oferta, poniendo en duda su participación en la Liga Superior de Puerto Rico.

"Como estoy viendo la cosa aquí, es muy posible que acepte la oferta de Miguen Mancini (apoderado de Obras Sanitarias) **y regrese a la Argentina en febrero, porque aunque allá se juega de mayo a diciembre, los equipos comienzan a entrenar con tres meses de anticipación y hay buenos beneficios económicos"**, expresó Butler.

● TENIS: "SEMI" SATELITE.— Se jugarán esta tarde en las instalaciones del club Estudiantes de la ciudad de Río Cuarto, Córdoba, las semifinales del IV torneo del Circuito Satélite de Tenis, que otorga 9.000 dólares en premios y 30 puntos al ganador para el ranking mundial.

En una de las semifinales se enfrentarán los argentinos **Carlos Castellán y Alejandro Ganzábal** y en las restante los españoles **Juan Avendaño y José García**. También se jugarán semifinales en dobles entre las parejas **Todero-Casal y Molina-Wildman y Castellán-Tiberti con Ganzábal-Guerrero.**

POLLERITAS, SI SEÑOR

Tras Larga Polémica, la F-1 Decidió Retornar a su Viejo Amor

Procedente de París, donde mantuvo importantes reuniones en el seno de la Federación Internacional Sport Automobile (FISA), retornó ayer al país, el ingeniero Rafael Vicente Sierra, directivo del Automóvil Club Argentino y miembro del comité ejecutivo del ente rector mundial.

En declaraciones efectuadas a poco de desembarcar en el aeropuerto internacional de Ezeiza, Sierra anunció que en 1982, se legalizarán nuevamente las "polleritas" en las máquinas de Fórmula Uno; que las localidades para el "Gran Premio de la República Argentina" tendrán precios populares y que Oscar Rubén "Poppy" Larrauri, tiene excelente posibilidades de ser un piloto de Fórmula Uno en la temporada 83.

Sierra dijo que **la Fórmula Uno volvió a las tan polémicas "polleritas" aunque ahora serán más largas. Esto confirma que el "efecto suelo" nunca estuvo prohibido. Ahora habrá más "efecto suelo" que nunca, pues los autos serán, prácticamente, ventosas. Las "polleras" apoyarán casi en el piso y estarán equipadas con una especie de patín deslizante recubierto de un material que posiblemente será un derivado del carbono o de la cerámica. Lo importante es que no ofrezca mucha resistencia al viento. Además, las máquinas pesarán cinco kilos menos que en 1981, es decir que el máximo permitido será de 580 kilos".**

Con respecto al "Gran Premio de la República Argentina", el ingeniero Sierra indicó: **"Hablé con Bernie Ecclestone sobre ese asunto, pero de ello informará el presidente del ACA, doctor César Carman. Me enteré que en Buenos Aires se han publicado declaraciones formuladas por mí en París, que no reflejan la realidad. Yo dije que la carrera cuesta mucho dinero; que también teníamos que pagar elevados impuestos, pero de ningún modo declaré el monto que nos cuesta organizar la carrera".**

Más adelante, Sierra explicó que "cuando expuse los inconvenientes económicos para dicha competencia, lo hizo a modo de regateo, de la misma forma que lo hace cualquier persona cuando tiene que comprarse un traje. Ahora, uno de los temas a tratar con el doctor Carman, será el de fijar los precios de las entradas. La idea es que sean precios populares y que estén al alcance del nivel medio de las familias argentinas. Cincuenta dólares las populares, como se dijo al principio es inexacto. En todo caso, sería un buen promedio. Hay personas que pueden pagar 200 dólares y otras que apenas pueden abonar 20. Pero de cualquier modo, la política de precios la fijará el doctor Carman".

En la parte final del diálogo con el periodismo, Sierra anunció que **"Oscar Larrauri tiene muy buenas posibilidades de volver a trascender en 1982. Es el primer piloto de un equipo ganador como es March y me parece excelente como paso previo a la Fórmula Uno. Pasó que, es necesario decirlo, él mismo decidió postergar su ascenso, ya que todos sabemos que hubo varias escuderías que le habían puesto el ojo. El ya tiene la superlicencia para la Fórmula Uno, cosa que no es fácil obtener. Al venezolano Alberto 'Johnny' Cecotto, por ejemplo, se la negaron".**

Viene Ecclestone: "Acá" lo Esperan Zunino y Guerra...

Con singular interés se aguarda el arribo a nuestro país del presidente de la Asociación de Constructores de Fórmula Uno (FOCA), Bernie Ecclestone, quien llegará en los próximos días para ratificar los acuerdos con las autoridades del Automóvil Club Argentino para la realización del Gran Premio de la República Argentina", previsto para el 7 de marzo, según el calendario oficial de la FISA.

El "zar" de la Fórmula Uno, buscará solucionar con las máximas autoridades del ACA, el anticipo que la entidad organizadora debe efectuar para la concreción de la competencia. Según lo declarado hace unos días por Juan Manuel Bordeu, el costo de la carrera ascenderá a los tres millones de dólares, de los cuales más del 50 por ciento (1.600.000), deberán ser abonados por adelantado en los próximos días.

Lo que se buscaría en el diálogo con Ecclestone, es la posibilidad de encontrar algún tipo de facilidades para el ACA ante el compromiso a que debe hacer frente, teniendo en cuenta la elevada cotización de la moneda estadounidense que en los actuales momentos, hace sumamente difícil cumplir con lo establecido.

Por otra parte, durante su permanencia en Buenos Aires, Ecclestone conversará con los pilotos Miguel Angel Guerra y Ricardo Zunino sobre la posibilidad de que ambos se integren al plantel de la Fórmula Uno. Tanto Guerra como Zunino, están haciendo activas gestiones con patrocinadores argentinos para obtener el apoyo económico necesario. Pero antes hay que saber, qué plazas están disponibles.

Palma Espera Llegar a Córdoba el 4/1 y Luján con los Reyes...

Juan Carlos Lectoure estuvo otra vez en Córdoba, ahora con el fin de firmar todos los papeles necesarios con referencia a la realización de la pelea en que Sergio Palma defenderá su título mundial supergallo ante el panameño Jorge Luján. Y como es habitual realizó declaraciones, anunciando entre otras cosas, que el pugilista visitante arribará a la ciudad mediterránea el 6 ó el 7 de enero próximo. Como ya anticipó CRONICA, Luján estará en Buenos Aires entre el 2 y el 3 de enero, oportunidad en que se mostrará al periodismo porteño y unos días después se irá a Córdoba, donde completará su entrenamiento. Ya se sabe que la pelea será el 15 del primer mes del año próximo.

Por su parte el campeón del mundo supergallo, Sergio Palma, que sigue entrenando fuerte en el gimnasio del Luna Park, viajará a última hora de la tarde del 4 de enero, por vía aérea y se dirigirá directamente a Villa Carlos Paz, con el propósito de seguir entrenando en el popular estadio, Stadium, de los hermanos Giordano.

Anticipándonos a la llegada del púgil de Panamá, digamos para conocimiento de los aficionados boxísticos, que nació en Colón, ciudad de esa nación que está ubicada en el otro extremo del canal, el 18 de marzo de 1955 y debutó en el profesionalismo el 16 de junio de 1973. En su primera pelea en este carácter (de profesional), mostró la hilacha venciendo por nocaut técnico en el primer round a su compatriota Alcibiades Smith, resultado que repitió en la segunda presentación, siendo esta vez la víctima otro panameño, Guillermo Shakespeare. A lo largo de su campaña, teniendo en cuenta que ésta duró hasta el presente más de ocho años, realizó 27 combates de los que ganó 22 y perdió cinco, sin conocer el fallo de empate. Sus cinco vencedores fueron figuras a nivel de campeón mundial, Gilberto Illueca, de Panamá, José Cervantes, de Colombia, Roberto Rubaldino de México, Julián Solís de Puerto Rico y Jeff Chandler, de Estados Unidos. Le ganó el título mundial a Alfonzo Zamora, noqueándolo en el décimo round de un combate realizado en Los Angeles y lo perdió frente al actual titular Jeff Chandler, por puntos en Filadelfia. Nunca fue noqueado y es un eximio contragolpeador con muy buena puntería. De sus 22 victorias, catorce fueron por la vía rápida.

Las Grandes Piñas Veraniegas, al Circuito Cerrado de Mardel

Se anunció ayer desde Mar del Plata, que la temporada veraniega se iniciará el 8 de enero, con un combate, que se nos ocurre muy bueno, entre el campeón argentino welter junior, "Ubi"Sacco y el chaqueño radicado en esa ciudad que está produciendo una excelente campaña, Ramón Abeldaño.

Sin embargo en contacto con el promotor marplatense Roberto Barrionuevo éste nos indicó que no existía tal pelea como cosa definitiva. Dijo que efectivamente la primera de la temporada será el 8 de enero.

La temporada de Mar del Plata no contaré este año con la organización del Luna Park de Buenos Aires y estará a cargo, en cambio, de los empresarios locales Roberto Barrionuevo y Carlos Livera, quienes no tendrán el auspicio de la televisión para la Capital Federal, como ocurrió en años anteriores. No obstante existe el propósito de realizar combates de primera jerarquía, siendo posible que el primero de ellos sea en efecto Abeldaño con Sacco o con Roberto Alfaro y en fechas sucesivas Tito Yanni ante un adversario de fuste aún no designado, Juan Domingo Suárez con Juan Carlos Fernández, revancha esperada porque Fernández lo venció en la primera oportunidad a Suárez por nocaut. También está programada la revancha entre Fernando Sosa e Hipólito Núñez.

● **EN TUCUMAN**, empataron con fallo unánime los welter junior locales Emilio Ale Ali y Luis Pérez que disputaban el título provincial vacante. Los méritos realizados a lo largo de doce asaltos, fueron muy parejos, aunque tal vez se observó algún predominio de Ale Ali. Lo sorprendente, cosas del interior, es que tratándose de un título vacante, la definición no exigiera que el fallo determinara un ganador, permitiendo un fallo de igualdad.

En consecuencia la corona sigue vacante y será necesario un nuevo combate.

● **FALLECIO EL BULDOG**

Félix Spósito el que fuera número uno entre los welter y medianos en la década del treinta. Campeón welter Raúl Landini y mediano Cacho Invierno, Spósito protagonizó con ellos una serie de peleas inolvidables, alternando también con figuras como Ignacio Ara, los dos hermanos Azar y Amilcar Caferata. Tenía ahora 73 años y sus restos se velan en Warnes 2113 y serán sepultados en la mañana de hoy.

AVISOS AGRUPADOS AVISOS AGRUPADOS

17 PERSONAL
PROFESIONALES · TECNICOS · EMPLEADOS · OPERARIOS · PEDIDOS Y OFRECIDOS

SAN MARTIN
(BARRIO CHURRUCA)
15 lotes a 6 cuadras ruta 8 Km. 21,500 $
30 millones c/u con pavimento
EDUARDO JAKIM
53-6051/4952/0784
AV. SAN MARTIN 6270
CAPITAL

17 COMPRAS Y VENTAS EN GENERAL

URGENTE VENDO
Superpuesta Marinera $ 349.000
Dormitorio Cdor. Placard $ 490.000
Cocina Lavarropa Maq./coser $ 250.000
Heladera $ 490.000 - TV $ 390.000
Cama de 1 Plaza $ 85.000
2 Plazas $ 145.000
CASTAÑARES 1375
Capital (altura Asamblea 1000)
Parque Chacabuco

ORO BME. MITRE 2781 a mts Pueyrredón
Plata Brillantes Alhajas Antiguas
TASACION INSUPERABLE

ORO PUEYRREDON 145, LOC. 11
$ 145.000 GR. C/B (FRENTE ESTACION ONCE) SABADOS ABIERTO

ORO LA RECOVA DEL ONCE
Superamos toda oferta
AV. PUEYRREDON 95

ORO EST. FLORES Andén Oeste
RIVADAVIA 2555
Rescato Pólizas
Supero cualquier oferta ORO

ORO
18 Kt c/b $ 199.000
JOYERIA
JOSE MARIA MUÑOZ
Sáb. Abto. Hasta 16 Hs.
CATAMARCA 14
Frente Chevallier
SALTA 42
Esquina Av. de Mayo
PUEYRREDON 519
Esq. Corrientes
RESCATAMOS POLIZAS

ARA
Pompeya-Esquiú 941
Frente a la Iglesia
$ 950.000 x alh. ant. c/b

SADE SACCIFIM
Incorporará
OFICIALES CAÑISTAS CON INTERPRETACION DE PLANOS ISOMETRICOS
SOLDADORES CALIFICADOS ARGONISTAS Y ELECTRICOS PARA CAÑERIAS.
Presentarse con Libreta Fondo Desempleo y Certificados a partir del 28-12-81 de 9.00 a 12.00 hs. en
Bmé. Mitre 699
5° Piso - Of. 517

crónica CLASIFICADOS en: CONGRESO Rivadavia 1775 Tel.: 40-4623

ROGNONI
LA NUEVA FORMA DE VENDER LOTES EN CUOTAS
MORON
BARRIO LOS AROMOS
1023 LOTES DESDE $420.000 POR MES
Pavimento, luz eléctrica, colectivos. VENDEDORES: sáb. y dom. en estaciones Morón, Merlo y Pte. de Liniers y en la Fracción Ruta 1003 y Parador Los Aromos.

MERLO
BARRIO SAMORE
558 LOTES DESDE $280.000 POR MES
Pavimento, luz eléctrica, colectivos. VENDEDORES: sáb. y dom. en las estaciones de Merlo, Morón, Pte. de Liniers y sobre la Fracción Ruta 200 Km 36,500.

GENERAL RODRIGUEZ
LAS MALVINAS
90 LOTES DESDE $170.000 POR MES
12 c. est. F. Sarmiento, colectivos, escuelas, luz eléctrica. VENDEDORES: sáb. y dom. en las estaciones Morón, Merlo, Las Malvinas.

LAFERRERE
VILLA SCASSO
LOTES DESDE $260.000 POR MES
Cerca Ruta 3, luz, elect., colect. Posesión con 2 cuotas. VENDEDORES: sáb. y dom. en Ruta 3, Km 29, cruce Ruta 21 y en Pte. de Liniers.

SOLICITE FOLLETOS LEY 9240
Av. DE MAYO 865 - RAMOS MEJIA
654-4388 / 658-4315
PULQUI/DRAZER

ARGENTINO Programa Completo Para la Reunión de HOY

1ª CARRERA — Pr. EL ORIENTAL (comienza apuesta triple: $ 10.000) - 1.000 Mts. — A las 15.30

(APUESTAS A GANADOR, PLACE, LLAVES, EXACTA, IMPERFECTA Y TRIFECTA)

0S 4S 6L 0S	1 CLERICO	J.Valdivieso	5/57	Anjou-Trimurti	O.Bazán	7 a 8 cpos. de E.Strong 55	V.Centeno	55	52.446	en	293.800	57"3/5	S.I.n.	18/12/81
5A 3A 2S 1A	2 EL PATRIARCA	J.Alvis	5/57	Titov-Carhué	J.Lozano	5 a 9 cpos. de El Soldado 56	J.Alvis	56	15.647	en	98.002	1'6"	Arg.n.	11/12/81
3A 0S 1A 2A	3 MOMENTUN	M.Mercau-3	5/57	Sloop-Momería	J.Martínez	3 a 6½ cpos. de El Soldado 56	M.Mercau	55	2.938	en	98.002	1'6"	Arg.n.	11/12/81
1S 0A — —	4 CHARM	E.Bortulé	5/57	Voodoo-Jolie	V.Paoloni	1 por 9 cpos. a El Dólar 56	E.Bortulé	56	82.733	en	223.403	57"2/5	S.I.n.	6/12/81
0A 1L 5A 5A	5 BON TON	J.Oural	5/57	Bonin-Aida II	J.Dabul	10 a vs. cpos. de S.Veraz 56	D.Sotto	56	3.065	en	115.011	57"	Arg.n.	8/2/81
0S 5L 0L 2L	6 CATLING	A.Vella	6/57	Catgut-Graniza	A.García	7 a 8 cpos. de S.Tarro 56	D.Orcellet	56	14.536	en	542.733	57"3/5	S.I.h.	1/11/81
0S 0S 1S 0L	7 VERY RULER	A.Gallardo-2	5/57	Empire Ruler-Plantadina	R.Dávila	12 a 14 cpos. de Q.Lindo 56	M.Sandoval	56	4.635	en	339.823	58"2/5	S.I.n.	25/7/81
0A 0S 0A 2A	8 VIARCO	R.Laitan	5/57	Dairy-Vi-Pura	R.Pecotche	15 a vs. cpos. de Alfontmast 56	C.Flores	55	7.263	en	134.536	58"	Arg.n.	25/9/81
6A 1A 3A 0A	9 MALOVI	O.Labanca-3	5/57	Ovid-Mabel	A.Aguirre	6 a 11 cpos. de El Soldado 56	O.Labanca	56	2.635	en	98.002	1'6"	Arg.n.	11/12/81
2A 6A 3A 0A	10 ACERTASTE	J. Navarrete - 4	5/57	Duncan-Mauilladora	R.Fuentes	2 ó cpos. El Jurista 55	C.Montenegro	57	5.114	en	224.902	55"	Arg.n.	8/11/81
4A 0A 3A 0A	11 SUPER JET	J.Maciel	5/57	Alkant-Lyre	A.Torres	4 a 7 cpos. de El Soldado 56	H.Costantino	56	7.233	en	98.002	1'6"	Arg.n.	11/12/81
3L 4L 0A 4L	12 GANELO	N.Bortulé	6/57	Voodoo-Una Ganga	C.Coronel	3 a 6½ cpos. de T.Eight 56	J.Vaira	55	14.552	en	62.539	1'10"2/5	L.P.n.	4/8/81
0L 2L 2L 0S	13 LE TOUQUET	L.Sosa	6/57	Pardallo-Chevreuse	C.Gómez	9 a 8½ cpos. de Baseville 56	M.Bertorini	56	8.675	en	88.902	1'13"2/5	L.P.n.	5/7/81

Candid.: CHARM (4) — Enem.: Momentun (3) — Sport: Acertaste (10)

Llave Nº 1: 1 Clericó, 6 Catling, 13 Le Touquet — Llave Nº 2: 2 El Patriarca, 7 Very Ruler — Llave Nº 3: 3 Momentun, 10 Acertaste — Llave Nº 4: 4 Charm, 9 Malovi — Llave Nº 5: 5 Bon Ton, 8 Viarco — Llave Nº 6: 11 Super Jet, 12 Ganelo

2ª CARRERA — Pr. DORIA (continúa apuesta triple) - 1.600 Mts. — A las 16.5

(APUESTAS A GANADOR, LLAVES, ENGANCHE, EXACTA, IMPERFECTA Y TRIFECTA)

2S 2A 2S 1A	1 ALONE	A.Tarraño-2	4/54	Malambo-Longhill	A.Haim	2 a 1 cab. de Báltica 56	A.Tarraño	55	37.466	en	288.930	1'36"	S.I.n.	8/12/81
4A 1A 2A 0S	2 CIRCINAL	C.Pezoa	4/54	Circinus-Mártica	J.Etchechoury	4 a 8 cpos. de Kabalaj 56	C.Pezoa	56	17.116	en	59.627	2'5"2/5	Arg.n.	5/9/81
3S 1S 4L 2S	3 BARATARIA	M.Lezcano	4/54	El Virtuoso-Barbarella	M.Gervasoni	3 a 4 cpos. de Báltica 56	M.Lezcano	55	45.663	en	288.930	1'36"	S.I.n.	8/12/81
4S 0S 4A 3S	4 SURE GRAIN	R.Rossi-2	4/54	Snow Car-Shunt	V.Lanzalot	4 a 5 cpos. de Báltica 56	R.Rossi	54	14.555	en	288.930	1'36"	S.I.n.	8/12/81
6S 1A 6S 3A	5 INKY	O.Montenegro-3	4/54	Ex-Libris-Aquatinte	J.Ojeda	6 a 7 cpos. de Báltica 56	O.Montenegro	56	11.415	en	288.930	1'36"	S.I.n.	8/12/81
0A 0A 1S 1A	6 LUCKY SILVIA	H.Costantino	4/54	Lucky Debonair-Sanctus Bell	D.Lora	7 a vs. cpos. de S.Alta 56	M.Plana	54	25.648	en	96.772	1'26"	Arg.n.	11/10/81
1A 5L 6A 2A	7 WALCAMIRA	E.Tasende	4/54	Heathen-Versallesa	G.Cervi	1 por 4 cpos. a Firmly 56	E.Tasende	56	29.883	en	89.782	1'39"	Arg.n.	11/12/81
3S 1S 1S 2S	8 LA TEMPESTAD	J.Valdivieso	4/54	Cipol-Tramontana	A.Giovanetti	3 a 11 cpos. de S.Moon 56	J.Valdivieso	55	27.353	en	156.662	1'34"	S.I.n.	2/10/81

Candid.: ALONE (1) — Enem.: Barataria (3) — Sport: La Tempestad (8)

Llave Nº 1: 1 Alone — Llave Nº 2: 2 Circinal, 4 Sure Grain — Llave Nº 3: 3 Barataria — Llave Nº 4: 5 Inky — Llave Nº 5: 6 L.Silvia, 8 La Tempestad — Llave Nº 6: 7 Walcamira

3ª CARRERA — Pr. TAMBAC (finaliza apuesta triple) - 1.000 Mts. — A las 16.45

(APUESTAS A GANADOR, LLAVES, ENGANCHE, EXACTA, IMPERFECTA Y TRIFECTA)

0S 0A 6A —	1 CON TIME	G.Retorto-2	3/56	Yata Nahuel-Anytime	R.Cisneros	9 a 7 cpos. de Fantochada 56	J.Alvis	55	23.872	en	398.993	58"	S.I.n.	16/9/81
0S 0A 0A 0A	2 CINCA-GLASS	M.Mercau-3	3/56	Snow Glass-Volvé	A.Spandrio	9 a 9½ cpos. de L.Lark 56	R.Ausili	56	625	en	309.829	56"2/5	S.I.n.	8/12/81
0S 0S 0A 4A	3 SUPER LIGHT	V.Sanguinetti	3/56	Super Cavalier II-Aha Light	R.Reigert	10 a 13 cpos. de Caramell 56	A.Glaninno	55	12.534	en	265.349	57"2/5	S.I.n.	18/12/81
0L 6L 4L 0L	4 BOLIRA	J.Noguera-3	3/56	Bogavante-Qué Monada	J.Castelli	10 a vs. cpos. de La Martina 56	R.Desvard	56	7.839	en	54.662	1'8"2/5	L.P.n.	17/12/81
0S 0A 0A 0A	5 BALLUECA	R.Ausili-3	3/56	Achalay-Sonaja II	F.Castro	9 a vs. cpos. de Toyama 56	R.Ausili	55	5/6	en	197.883	56"3/5	S.I.n.	18/12/81
2A 2A 0S —	6 GREENSTONE	M.Lezcano	3/56	Stallwood-Gracia-Cuá	M.Gervasoni	2 a ½ cpo. de Boneca 54	M.Sarati	56	11.946	en	174.346	1'4"2/5	Arg.n.	11/12/81
0S 0A 4A —	7 ÑA CANDELA	T.Aguirre-4	3/56	Lindos-Nacunda	J.Bellomo	9 a 14 cpos. de S.Sutil 56	T.Aguirre	55	3.948	en	134.525	58"2/5	S.I.n.	21/11/81
0S 0A 0A 0A	8 LADY BIJOU	R.Encina	3/56	Lord Lambourn-Laddy Tinne	F.Chamorro	11 a vs. cpos. de Figila 56	H.Correa	56	2.441	en	293.830	56"2/5	S.I.n.	8/12/81
5S 4S 3L 0L	9 VERDIN	J.Palacios	3/56	Vitaven-Nena Pintada	E.Maver	5 a 8 cpos. de Toyama 56	J.Palacios	55	79.838	en	197.883	56"3/5	S.I.n.	18/12/81
6L 0A 4L 0L	10 EXTORIAL	C.Reynoso-4	3/56	Excel II-Dictatorial	E.Elicabide	6 a 7 cpos. de N.Trick 56	F.Pedrozo	56	13.562	en	91.884	1'1"3/5	L.P.n.	15/11/81
2S 0A — —	11 BOHEME	V.Centeno	3/56	Salt Marsh-Belle du Jour	C.Zarlengo	2 a 4 cpos. de Campanera 56	V.Centeno	55	116.253	en	359.839	56"2/5	S.I.n.	8/12/81
6S 3S 0S —	12 PRIVADA	O.Labanca-3	3/56	Almelo-Patriótica	R.Pellegatta	7 a 11 cpos. de Porlinda 56	O.Labanca	56	14.115	en	298.309	55"3/5	S.I.n.	23/10/81
0A 4S 3A —	13 PULCRA	C.Pezoa	3/56	Four Fingers-Pai Tracks	R.Pereyra	7 a 5 cpos. de Boneca 56	H.Tocci	55	3.737	en	183.647	1'4"2/5	Arg.n.	11/12/81
— — — —	14 AIR SEA	O.Montenegro-3	3/56	Get Out-Argentine Girl	N.Grigera	Debuta	—		—		—	—		—
0S — — —	15 LILA LOY	J.Cervantes-3	3/56	Utópico-Lila Lee	O.Bazán	7 a 13 cpos. de Campanera 56	L.Flores	56	23.114	en	359.839	56"2/5	S.I.n.	8/12/81
— — — —	16 VALEROSA	P.Armada-4	3/56	Strangler-Vegada	L.Crosato	Debuta	—		—		—	—		—

Candid.: GREENSTONE (6) — Enem.: Boheme (11) — Sport: Pulcra (13)

Llave Nº 1: 1 Con Time, 4 Bolira, 7 Ña Candela — Llave Nº 2: 2 Cinca Glass, 5 Ballueca, 15 Lila Loy — Llave Nº 3: 3 S.Light, 11 Boheme, 14 Air Sea — Llave Nº 4: 6 Greenstone, 10 Extorial — Llave Nº 5: 8 Lady Bijou, 12 Privada — Llave Nº 6: 9 Verdin, 13 Pulcra, 16 Valerosa

4ª CARRERA — Pr. DIRECCION GENERAL REMONTA Y VETERINARIA (comienza 1ª apuesta doble extra: $ 20.000) - 1.100 Mts. — A las 17.30

(APUESTAS A GANADOR, PLACE, LLAVES, EXACTA, IMPERFECTA Y TRIFECTA)

0S 1L 1A 6A	1 ROYAL HEART	V.Sanguinetti	5/60	Four Fingers-Royal A-Do	A.Bani	9 a 8 cpos. de Montebello 56	M.Sarati	56	31.546	en	87.882	54"2/5	S.I.n.	13/12/81
2S 0S 2A 2A	2 MAP ADOBO	XX	7/60	Map Maker-Adobada	J.Pereyra	2 a 1 cpo. a E. Fugitivo 56	V.Centeno	56	34.546	en	256.980	55"3/5	S.I.n.	18/12/81
2A 6A 1A 0S	3 HER SOIR	M.Abregú	3/52	Hekatón-Mon Soir	A.Giovanetti	2 a ½ cpos. a Movedora 56	J.Abregú	55	17.465	en	187.828	57"	Arg.n.	4/12/81
0S 1L 4L 3S	4 EL CASCABEL	C.Sanguinetti	5/60	Estribo-Cephira	H.Neila	8 a 7 cpos. de Montebello 56	C.Sanguinetti	56	37.366	en	879.283	54"2/5	S.I.n.	13/12/81
6A 6S 6S 2A	5 ON GUARD	C.Montenegro	4/59	1/2 Dorileo-Old Cup	V.Cevasco	6 a 8½ cpos. de Consiglio 56	C.Montenegro	55	4.253	en	216.758	57"2/5	Arg.p.	20/12/81
3S 1A 5S 2L	6 GREGORI KING	E.Bortulé	4/59	1/2 Elva's King-Palas Atenea	C.Portilla	3 a 3 cpos. de Montebello 56	E.Bortulé	56	36.455	en	879.283	54"2/5	S.I.n.	13/12/81

Candid.: GREGORI KING (6) — Enem.: Map Adobo (2) — Sport: Her Soir (3)

5ª CARRERA — Pr. TAGLIAMENTO (finaliza 1ª apuesta doble extra) - 1.400 Mts. — A las 18.15

(APUESTAS A GANADOR, LLAVES, ENGANCHE, EXACTA, IMPERFECTA Y TRIFECTA)

4S 5S 0L —	1 PONGALE	P. Juri - 4	5/57	Pomponio-Amatita	T.Quiroga	4 a 5 cpos. de B. Balconero 56	P.Juri	55	22.913	en	297.383	1'37"	S.I.n.	12/12/81
6A 0S 4S 4A	2 BIRLO	Chávez - 3	5/57	Parasimpático-Brass Band	C.Romero	6 a 13 cpos. de N. Champa 56	D.Chávez	56	2.731	en	135.647	1'41"2/5	Arg.n.	19/12/81
6S 0A 5A 5L	3 SOY PRIMERO	R.Riveiro-4	5/57	Platinado-Yarco	A.Montero	6 a 14 cpos. de B. Balconero 56	V.Sanguinetti	55	15.116	en	297.383	1'37"	S.I.n.	12/12/81
0S 0S 0S 0S	3aZARCUER	A.Gaitán	5/57	Zarcov-Cuernava	C.López	8 a 9 cpos. de T. Pasha 56	F.Gaitán	56	335	en	221.839	57"3/5	S.I.n.	2/12/81
3A 4A 5S 5L	4 JAGGED	N.Mezzotero	5/57	Decorum-Favignana	E.Vega	3 a 8½ cpos. de N. Champa 56	N.Mezzotero	55	13.545	en	135.647	1'41"2/5	Arg.n.	19/12/81
0A 0L 0L 0L	5 GULF-PILL	H.Libré	5/57	Medium-Pilunga	R.Sosa	9 a 12½ cpos. de N. Champa 56	J.Noguera	54	345	en	135.647	1'41"2/5	Arg.n.	19/12/81
6S 0A 0S 0S	5aPAPO SOLO	R.Zalazar	5/57	Papote-La Churra	A.García	6 a 5 cpos. de Charm 56	R.Zalazar	56	771	en	223.140	57"2/5	S.I.n.	6/12/81
0L 5A 6S 6S	6 EMPALE	P.Armada-4	5/55	Atronador-Estanciera	H.Rodríguez	7 a 8½ cpos. de Precorra 56	L.Sosa	51	6.233	en	42.553	2' 9"	L.P.n.	17/12/81
2S 0S 0A 0S	7 ARTOIS	R.Suszinski-4	5/57	Tricheur-Arturo's Joy	P.Artigas	2 a 1/2 cpo. de B. Balconero 56	A. Suzini	56	4.353	en	297.383	1'37"	S.I.n.	12/12/81
— — — —	7aBLUFF ANTONITO	L.Sosa	5/57	Snow Bluff-Antonia	P.Olmedo	Debuta	—		—		—	—		—
2S 0A 0S 0S	8 DON CHOLEN	no correrá	5/57	Tabito-Perenga	C.Casalini	2 a 1½ cpo. de V. Quick 56	J.Alvis	55	8.388	en	329.830	1'24"2/5	S.I.n.	6/12/81
4A 5A 3A 2A	9 PATO LOOK	R.Almirón-4	5/57	Vermont-Redecilla	L.Martínez	4 a 7 cpos. de Handshid 56	R.Almirón	54	4.443	en	87.928	1'14"2/5	Arg.n.	16/12/81
6A 0A 0S 0A	10 TANGO PORTEÑO	A.Etchart	5/57	Romanesco-Tudorani	J.Pereyra	6 a 7½ cpos. de Jueguese 56	A.Etchart	55	1.322	en	192.839	1'54"2/5	Arg.n.	4/12/81
0A 2A 2A 0S	11 KAMIL	A.García	5/57	Dart Board-Argelia	H.López	8 a 11 cpos. de N. Champa 56	A.García	56	37.377	en	135.647	1'41"2/5	Arg.n.	19/12/81
2A 2A 6S 0S	12 SOY CEREZO	N.Bortulé	5/57	Cerezal-Supose	C.Coronel	2 a 2½ cpos. de Momentun 56	E.Martínez	56	14.726	en	71.662	58"	Arg.n.	20/11/81
0S 3A 0S 0A	13 NO	R.Buonocore	5/57	Samos III-Noia	J.Ramer	8 a 14 cpos. de B. Balconero 56	R.Buonocore	55	52.636	en	298.393	1'37"	S.I.n.	12/12/81
3L 0A 0S 2A	14 SATELITE	R.Barrueco-3	4/55	Snow Trail-Dubreka	M.Gervasoni	3 a 1 cpo. de El Arrebatao 56	A.Ramos	56	15.776	en	85.662	1'15"2/5	L.P.n.	19/12/81
0S 0S 3S 3L	15 VEN PEDRO	A.Tarraño-2	5/57	Benevolente-Evocación	U.Ardiles	9 a 11 cpos. de Picarón 56	V.Sanguinetti	55	26.555	en	152.739	1'40"	S.I.n.	6/11/81
6A 5S 3A 3A	16 CARROQUIN	XX	5/57	Canrobert-Erna	O.Ardaiz	6 a 13 cpos. de Handshake 56	R.Laitán	56	17.662	en	72.833	1' 4"2/5	Arg.n.	16/12/81

Candid.: SOY CEREZO (12) — Enem.: Kamil (11) — Sport: Pato Look (9)

Llave Nº 1: 1 Póngale, 3 S.Primero, 3aZarcuer — Llave Nº 2: 2 Birlo, 5 Gul Pill, 5aPapo Solo, 16 Carroquin — Llave Nº 3: 4 Jagged, 7 Artois, 7aB.Antonito — Llave Nº 4: 6 Empale, 13 No, 15 Ven Pedro — Llave Nº 5: 8 Don Cholen, 10 T.Porteño, 14 Satelite — Llave Nº 6: 9 Pato Look, 11 Kamil, 12 Soy Cerezo

6ª CARRERA — Pr. CLEAR SUN (comienza 2ª apuesta doble extra: $ 20.000) - 1.200 Mts. — A las 19

(APUESTAS A GANADOR, PLACE, LLAVES, EXACTA, IMPERFECTA Y TRIFECTA)

2A 0S 1A 0S	1 TABULADA	E.Jara	5/57	Irmak-Tabra	S.Scabone	2 a 4 cpos. de So Keen 54	L.Flores	55	3.482	en	64.486	1'25"2/5	Arg.n.	24/10/81
6A 5S 0A 5A	2 SU TERKA	R.Almirón-4	5/57	Medium-Terka	R.Segato	6 a 13 cpos. de T. Intuition 56	M.García	50	7.170	en	91.716	1'25"4/5	Arg.n.	9/10/81
2S 5A 2S 0S	3 CANA NEGRA	O.Telechea-4	5/57	Corcel-Negra Canalla	P.Pesclo	2 a 1 cpo. de Landora 54	A.Medina	51	32.248	en	268.897	56"	S.I.n.	25/11/81
1A 1A 1A 0S	4 KAMILA	R.Laitán	5/57	Keenly-Geritz	A.Dominguez	1 por 6 cpos. a S. Song 57	R.Laitán	57	39.982	en	117.632	1'11"	Arg.n.	29/11/81
2L 1L 0L 3L	5 ARMIDA	F.Pedrozo-2	5/57	Ancient Light-Hacha	M.García	2 (por dist) de T. Big 55	A.Medina	54	2.020	en	81.110	1'29"	L.P.n.	8/12/81
2S 1S 2A 1S	6 ESCILA	V.Sanguinetti	5/57	Ecuánime-Piazza Stella	C.Ferro	2 a 1/2 pzo. de S. Suerte 57	V.Sanguinetti	57	92.287	en	249.610	1'36"2/5	S.I.n.	8/12/81
5S 3A 1S 2S	7 VERPHI	J.Maciel	5/57	Vervain-Philila	A.Torres	5 a 4½ cpos. de Landora 54	V.Sanguinetti	54	10.978	en	268.897	56"	S.I.n.	25/11/81
1A 3A 0S 4S	8 SKUA	J.Valdivieso	5/57	Cipol-Sparrow	A.Giovanetti	1 por 3/4 cpo. de Mi Intima 57	J.Valdivieso	57	6.818	en	124.388	59"2/5	Arg.n.	19/12/81
1S 6A 5A 0S	9 KEROSINA	O.Labanca-3	5/57	Thyco-Katramina	R.Pellegatta	1 por 5 cpos. a Santoba 56	O.Labanca	56	18.679	en	330.103	1' 8"	S.I.n.	12/12/81

Candid.: KAMILA (4) — Enem.: Escila (6) — Sport: Tabulada (1)

Llave Nº 1: 1 Tabulada, 9 Kerosina — Llave Nº 2: 2 Su Terka, 7 Verphi — Llave Nº 3: 3 Cana Negra — Llave Nº 4: 4 Kamila — Llave Nº 5: 5 Armida, 8 Skua — Llave Nº 6: 6 Escila

7ª CARRERA — Pr. ASOMBROSO (finaliza 2ª apuesta doble extra) - 1.400 Mts. — A las 19.45

(APUESTAS A GANADOR, LLAVES, ENGANCHE, EXACTA, IMPERFECTA Y TRIFECTA)

0S 6S — —	1 MARTILLASTE	R.Laitán	4/57	Juraste-Martita Cua	O.Finarelli	8 a 14 cpos. de S. Loco 56	R.Laitán	55	24.536	en	666.727	1'12"2/5	S.I.n.	13/12/81
0A 0A — —	2 CARNOB	R.Riveiro-4	4/57	Carters Imp-Nobila	P.Blanco	11 a 15 cpos. de Austerlitz 56	A.Ramos	56	54	en	71.775	1'12"2/5	Arg.p.	6/12/81
6S 0S 0L 0S	2aLANCELIN	O.Merlo-4	4/57	Snow Clown-La Parisién	F.Lema	6 a 13 cpos. de Leyberkin 56	O.Merlo	56	1.564	en	425.378	1'8"2/5	S.I.n.	13/12/81
6S 3S 4S 5S	3 PAKHON	O.Tabares-4	4/57	Mount Athos-Pert Mary	J.Silva	6 a 11 cpos. de S. Loco 56	O.Tabarés	55	13.442	en	666.727	1'12"2/5	S.I.n.	13/12/81
4A 6A 2A 0S	4 SO BRASH	J.Palacios	4/57	So Bold-Berakit	J.Etchechoury	4 a 8½ cpos. de Aladin 56	J.Palacios	56	8.992	en	80.993	1'24"	Arg.n.	15/11/81
0A 5S 0A 0A	5 LAUDA BLUFF	P.Sahagian	4/57	Snow Bluff-Langosta	G.Figueroa	8 a 7½ cpos. de hunt 56	P.Sahagian	55	6.243	en	137.263	1'40"2/5	Arg.n.	11/12/81
4S 5S 0A 5A	5aLOHRMANN	M.Mercau-3	4/57	Control-Manyina	B.Seniow	4 a 7 cpos. de S. Loco 56	M.Mercau	56	23.884	en	666.727	1'12"2/5	S.I.n.	13/12/81
4A 0S 6S 4A	6 VISITOR	M.Lezcano	4/57	Circinus-Visa	M.Gervasoni	4 a 4 cpos. de Hunt 56	M.Sarati	55	3.494	en	137.263	1'40"1/5	Arg.n.	11/12/81
0A 0L 0L 0L	7 EL CENTURION	P.Peralta-4	4/57	Anjou-Dora Alejandra	B.Moreno	13 a 13 cpos. de Lockard 56	H.Castro	56	528	en	123.839	57"3/5	Arg.p.	20/12/81
0A 0S 3A 3A	8 VINHOUR	P.Garnica-3	4/57	Vin Vin-Nahora	A.Merli	7 a 11 cpos. de Hunt 56	P.Garnica	55	3.657	en	137.263	1'40"2/5	Arg.n.	11/12/81
0L 0S 2A 5A	9 EL TORERO	XX	4/57	Eslavo-Toreadora	I.Huerta	7 a 9½ cpos. de Drummer 56	C.Labeque	56	24.115	en	82.737	1'29"2/5	L.P.n.	27/9/81
0S 4S 6S 4L	10 BULLY PUNTO	A.Ferreras	4/57	Bully Baby-Banquisa	J.Ordóñez	7 a 11 cpos. de S. Loco 56	A.Ferreras	55	1.435	en	666.727	1'12"2/5	S.I.n.	13/12/81
0L 0L 6L 3L	10aSKORP DIAZ	P.Armada-4	4/57	Skorpios-Jimena Diaz	Idem	10 a vs. cpos. de Fiskuti 50	O.Merlo	50	1.450	en	37.740	1'13"4/5	L.P.n.	10/8/80
2S 2S 6S 6S	11 CARTEANDO	F.Pedrozo-2	4/57	Francis U.-Carters Llera	J.Leguizamón	2 a 1 cpo. de Teutón 56	F.Pedrozo	55	78.993	en	283.739	1'9"	S.I.n.	13/12/81
2S 2S 2S 3A	12 LIVERPOOL	R.Almirón-4	4/57	Entrelazado-Lustrosa	G.Ghigliotti	2 a 3 cpos. de S. Loco 56	R.Almirón	56	15.648	en	666.727	1'12"2/5	S.I.n.	13/12/81
— — — —	13 CISMONTANO	J.Oural	4/57	Circinus-Iruña	R.Martínez	Debuta	—		—		—	—		—
3S 0S 2L 0A	14 LITRO	J.Alvis	4/57	Lacydon-Bersabé	R.Enriquez	3 a 5½ cpos. de Leyberkin 56	J.Alvis	54	42.534	en	425.378	1'8"2/5	S.I.n.	13/12/81
3S 5S 5S 0S	15 SO CLEAR	O.Montenegro-3	4/57	So Bold-Clairva	G.Godoy	3 a 1½ cpos. de E. Alegre 56	M.Bertorini	56	27.333	en	253.648	58"3/5	S.I.n.	30/10/81
6A 2A 3A 0S	16 AKUMANSO	C.Bertoldi	4/57	Aku Aku-Mancilla	H.Vazón	9 a vs. cpos. de Hunt 56	C.Bertoldi	55	28.373	en	137.263	1'40"2/5	Arg.n.	11/12/81

Candid.: LIVERPOOL (12) — Enem.: Carteando (11) — Sport: So Clear (15)

Llave Nº 1: 1 Martillaste, 6 Visitor, 8 Vinhour — Llave Nº 2: 2 Carnob, 2aLancelin, 7 El Centurión, 15 So Clear — Llave Nº 3: 3 Pakhon, 5 L.Bluff, 5aLohrmann — Llave Nº 4: 4 So Brash, 9 El Torero, 14 Litro — Llave Nº 5: 10 B.Punto, 10aS.Diaz, 12 Liverpool — Llave Nº 6: 11 Carteando, 13 Cismontano, 16 Akumanso

MEDIA DOCENA DE PARTICIPANTES EN EL CLASICO DE PALERMO Y UNA CARTA FIRME

Gregori King y la Recta a su Favor

Las recientes performances de Gregori King, quien aparece en el grabado en ocasión de vencer a Map Adobo fácilmente, bien puede repetirlas a lo largo de la recta clásica de hoy en el viejo circo palermitano.

La programación que ofrece a los aficionados hoy el hipódromo Argentino que dará comienzo a las 15.30 con promesa de finalización a las 22.45, consta de once competencias y tiene como marco central la disputa del Clásico Comando y Dirección General de Remonta y Veterinaria, evento a disputarse en cuarto orden sobre la distancia de 1.100 metros abierto para todo caballo de tres años y más edad, donde prometen su presencia media docena de participantes. Las últimas actuaciones llevadas a cabo por **Gregori King** obligan a eregirlo como el más serio aspirante al primer premio. Reciente tercero de Montebello y Tudor Trail a cinco cuerpos del ganador en el excelente registro de 54"4/5 para el kilómetro sanisidrense, es un título por demás meritorio para encabezar en esta oportunidad el marcador rentado.

Claro está que la cosa no es tan simple como lo parece en primera instancia, ya que por el camino se le cruzará nuevamente **Map Adobo**, a quien los años parecen no hacerle mella y que al margen de la carrera comentada, en su última salida escoltó a El Fugitivo a un cuerpo en 55"4/5 en el circo gramado en gran actuación, quedando como magnífica tercera en discordia **Her Soir**, la única representante de su sexo, que realizó excelente reprise tras cuatro meses de relache clasificándose segunda de Movedora en 57" clavados en el mismo escenario que tratará de imponer condiciones en la fecha. Los restantes no pasan de ser lances, aunque **Royal Hear** y **El Cascabel** tienen realizados méritos para poner un numerazo en los totalizadores.

MIENTRAS GIRA EL GLOBO

HOY: QUINIELA - 20 Premios a las 14 horas.

FAVORITOS: Grande: 57-52-17. Premios: 12-50-36.

Ambos demorados a la grande			El dato de CRONICA		
11	32	35	99	03	71

PRONOSTICO DE LA PRENSA EN GENERAL PARA LA REUNION DE HOY

Nombre	1ª Carrera	2ª Carrera	3ª Carrera	4ª Carrera	5ª Carrera	6ª Carrera	7ª Carrera	8ª Carrera	9ª Carrera	10ª Carrera	11ª Carrera
CRONICA	Charm	Alone	Greenstone	G. King	S. Cerezo	Kamila	Liverpool	Comandante	New Star	Dormidera	Olimpo
Clarin	Charm	Alone	Greenstone	G. King	S. Cerezo	Kamila	Liverpool	El Sonido	New Star	T. Celosa	Macht
La Razón	Charm	Alone	Greenstone	G. King	Jagged	Kamila	Liverpool	Comandante	La Granita	T. Celosa	Macht
Palermo R.	Charm	Alone	Greenstone	G. King	S. Cerezo	Kamila	Liverpool	El Sonido	New Star	Sátira	Olimpo
Palermo B.	Charm	Alone	Greenstone	G. King	D. Cholan	Kamila	Liverpool	Comandante	La Granita	T. Celosa	G. Pet

8ª CARRERA — Pr. VIRSHA (comienza 3ª apuesta doble extra: $ 20.000) - 2.000 Mts. — A las 20.30

(APUESTAS A GANADOR, PLACE, LLAVES, EXACTA, IMPERFECTA Y TRIFECTA)

4S 4S 5L 5S	1 MINYAS	H. Galeppi	5/57	Salk-Minaya	P.Díaz	4 a 5 cpos. de E. Tracks 56	H.Galeppi	56	21.379	en	643.293	1'35"1/5	S.I.n.	13/12/81
4L 6L 2L 0L	2 MC BLOOM	A. Etchart	5/57	Bloomy-Joya Linda	V.Corte	4 a 4½ cpos. de Tomtom 57	E.Martínez	55	19.010	en	106.305	2'12"2/5	L.P.n.	13/12/81
4A 5A 3A 3S	3 EL GRANDE	XX	5/57	El Balazo-Mocosita	J.Contreras	4 a 13 cpos. de Hydrus 56	J.Contreras	56	20.610	en	146.390	2'6"	Arg.n.	22/11/81
3S 0L 2S 4L	4 OCTAVIO	O. González	5/57	Bosworth Field-Valtkraut	R.Medina	3 a 4 cpos. de Optativo 56	O.González	56	28.140	en	524.474	2'1"2/5	S.I.n.	6/12/81
1A 6L 4L 4A	5 JUEGUE-SE	R. Galloso	5/57	Serieux-Sonadora	J.Ferreyra	1 por min. de Kamil 56	R.Galloso	56	12.986	en	106.156	1'54"2/5	Arg.n.	4/12/81
6S 6S 4S 0S	6 NEW FIGURE	J. Valdivieso	5/57	Atlas-Snow Figure	R.Alvarez	6 a 6¼ cps. de V. Crest 57	H.Libré	57	28.376	en	348.098	1'36"1/5	S.I.n.	18/4/81
2S 2S 3A 2A	6aEL SONIDO	P. Armada-4	5/57	El Abra-Snow Bell	J.Salas	2 a 2½ cpos. de Optativo 56	J.Repiso	56	94.576	en	524.474	2'1"2/5	S.I.n.	6/12/81
2A 0S 0S 5A	7 COMANDANTE	O. Mansilla	5/57	El Gran Capitán-Ismala	E.Ferro	2 a 5 cpos. de Fallowed 56	O.Mansilla	56	23.118	en	80.330	1'36"	Arg.n.	15/8/81
0S 2A 0S 5L	8 TOLOMEO	M. Lezcano	5/57	Table Play-Sargentia	M.Gervasoni	7 a 13 cpos. de Optativo 56	S.Videla	56	41.162	en	524.474	2'1"2/5	S.I.n.	6/12/81

Candid.: COMANDANTE (7) *Enem.: El Sonido (6a)* *Sport: Octavio (4)*

Llave Nº 1: 1 Minyas, 4 Octavio — Llave Nº 2: 2 Mc. Bloom, 3 El Grande — Llave Nº 3: 5 Juegue-Se, 8 El Sonido — Llave Nº 4: 6 N.Figure — Llave Nº 5: 7 Comandante — Llave Nº 6: 9 Tolomeo

9ª CARRERA — Pr. VITELIO (finaliza 3ª apuesta doble extra) - 1.000 Mts. — A las 21.15

(APUESTAS A GANADOR, LLAVES, ENGANCHE, EXACTA, IMPERFECTA Y TRIFECTA)

2L 0S 0S 1S	1 GERMANICA	J.Micheli-2	4/57	Rafaellino-Queen's Silver	A.Rowda	2 a 1½ cpos. de Arableso 56	J.Micheli	55	5.366	en	79.883	1'8"1/5	L.P.n.	7/12/81
1S 0A 0S —	2 LA TINAJA	G.Retorto-2	4/57	Birmingham-Aceitera	R.Cisneros	1 por 5 cpos. a A. Pest 56	G.Retorto	56	25.366	en	435.768	56"3/5	S.I.n.	12/12/81
5S 2S 2S 0L	3 DIABLEJA	J.Valdivieso	4/57	Gamelión-Ligenina	O.Torres	5 a 5½ cpos. de Prudencia 56	C.Cáceres	55	134.532	en	526.383	56"3/5	S.I.n.	6/12/81
6L 5L 5A 1L	4 QUE INGENIERA	O.Merlo-4	4/57	Voodoo-Minúscula	F.Lerma	6 a 11½ cpos. de Hola 56	O.Merlo	56	8.728	en	86.773	1'27"	L.P.n.	10/12/81
6A 0A 1A 2A	5 SNOW TATI	J.Lago	4/57	Snow Pasha-Citta	N.Carignano	6 a 7 cpos. de Canonjía 56	J.Lago	55	7.627	en	283.665	1'3"	Arg.n.	8/11/81
3S 2S 0A 6L	6 LA MABEL	A.D'Aponte	4/57	Ali Sun-Mabel	R.Pellegatta	3 a 2½ cpos. de Prudencia 56	A.Daponte	56	38.273	en	526.383	56"4/5	S.I.n.	6/12/81
0A 0A 1A 5S	7 FRANCIS ANA	P.Peralta-4	4/57	Francis U.-Raillette	C.Abad	7 a 9½ cpos. de Skyla 56	P.Peralta	55	5.111	en	178.393	1'13"	Arg.n.	11/12/81
1A 6A — —	8 NEW STAR	J.Maciel	4/57	New Noble-Clory	D.Gómez	1 por 4 cpos. a F. Quick 56	J.Burgos	56	26.355	en	182.930	57"3/5	Arg.n.	7/11/81
6S 6S 0S 0S	9 FRANCIS RULLAR	R. Barrueco-3	4/57	Francis U.-Ia Ambiciosa	J.Repossi	6 a 6 cpos. de Prudencia 56	R.Barrueco	54	98.993	en	526.383	56"4/5	S.I.n.	6/12/81
0S 0A 0S 0A	10 COUPLE PUB	P.Garnica-3	4/57	Pappe II-Lady Power	L. de Palma	9 a 8 cpos. de Prudencia 56	P.Garnica	56	5.728	en	526.383	56"4/5	S.I.n.	6/12/81
0A 4A 0A 5S	11 MAGARSIS	R.Galloso	4/57	Monviso-Noelia	A.Cardinale	11 a vs. cpos. de Skyla 56	R.Ricoy	54	918	en	178.393	1'13"	Arg.n.	11/12/81
3A 2A 6A 0A	12 LA GRANITA	O.Ayude	4/57	Air British-Trigaza	J.Ferro	3 a 3½ cpos. de Casaste 56	O.Ayude	55	24.444	en	562.539	56"3/5	Arg.n.	29/11/81

Candid.: NEW STAR (8) *Enem.: La Granita (12)* *Sport: La Tinaja (2)*

Llave Nº 1: 1 Germánica, 11 Magarsis — Llave Nº 2: 2 La Tinaja, 12 La Granita — Llave Nº 3: 3 Diableja, 6 La Mabel — Llave Nº 4: 4 Q.Ingeniera, 10 C.Pub — Llave Nº 5: 5 Snow Tati, 8 New Star — Llave Nº 6: 7 F.Ana, 9 F.Rullah

10ª CARRERA — Pr. MAKE MONEY (comienza 4ª apuesta doble extra: $ 20.000) - 1.000 Mts. — A las 22

(APUESTAS A GANADOR, PLACE, LLAVES, EXACTA, IMPERFECTA Y TRIFECTA)

5S 2S 4A 0S	1 GAUCHA DOMADORA	J.Mansilla	3/56	Huahuito-Barcarola	H.Moreno	5 a 4 cpos. de L.Lark 56	J.Mansilla	56	54.055	en	307.188	56"1/5	S.I.n.	8/12/81
— — — —	2 GANANITA	R.Almirón-4	3/56	Gemini Six-Amparo	M.Funes	Debuta	—	—	—	—		—	—	
2S 4S — —	3 DORMIDERA	E.Bortule	3/56	Dorage II-La Puertita	A.Cosoli	2 a 3 cpos. de Filili 56	E.Bortulé	56	74.337	en	330.839	56"3/5	S.I.n.	18/12/81
0A — — —	4 FIRST BORN	J.Benítez-3	3/56	Regules-Programita	A.Gonzalez	9 a vs. cpos. de D.Bluff 56	J.González	54	420	en	35.344	1'38"2/5	Arg.n.	25/10/81
— — — —	5 ATORRANCIA	R.Ferreira	3/56	Pedro Solo-Purna	R.Acosta	Debuta	—		—			—		
3A — — —	6 HIGH GIRL	R.Rossi-2	3/56	El Gran Capitán-High Flyer	J.Herrera	3 a vs. cpos. Rapidísima 56	A.Alvarez	56	7.778	en	74.618	591/5	Arg.n.	3/10/81
3A 5A 0S 4L	7 TAN CELOSA	O.Tévez	3/56	Taurudun-Catrielera	A.Montero	3 a 2½ cpos. de Boneca 54	O.Tévez	56	12.560	en	174.346	1'4"2/5	Arg.n.	11/12/81
6A 0A 3A 6A	8 LUNALOCA	C.Pezoa	3/56	West Side-Luneta	F.Chamorro	6 a 4½ cpos. de Boneca 54	C.Pezoa	56	2.700	en	174.346	1'4"2/5	Arg.n.	11/12/81
— — — —	9 BLUE BELLE	E.Jara	3/56	Blue Diamond II-Bellouca	E.Casino	Debuta	—		—			—		
— — — —	10 SWEET COUNTRY	M.Lezcano	3/56	Country Doctor-Satirica	M.Gervasoni	Debuta	—		—			—		
5A 2A 3A 2A	11 SATIRA	M.Planas-4	3/56	Salt Marsh-Hechizada	C.Zariengo	5 a 4 cpos. de Boneka 54	V.Centeno	56	43.572	en	174.346	1'42/5	Arg.n.	11/12/81
6S — — —	12 JAMBALAIA	A.Etchart	3/56	Pales-Karedana	I.Núñez	6 a 5 cpos. de Nuestra 53	J.Noguera	53	2.140	en	264.277	571/5	S.I.n.	18/12/81
0A 2A 0A 0A	13 ZOILA	G.Retorto-2	3/56	Thio-Zopenca	H.López	9 a 12 cpos. de Tarcana 56	G.Retorto	56	7.338	en	180.304	58"1/5	Arg.n.	28/11/81
0A 0S 0A 0A	14 CARAPE	R.Ausili-3	3/56	Don Biron-Chatita	N.Grigera	7 a 16 cpos. de Marciana 56	P.Garnica	53	280	en	128.580	1'25"	Arg.n.	5/12/81
0A 3A 6A 0S	15 PRUSOLA	D.Orcellet-4	3/56	Flintham-Pursola	E.Leguizamón	8 a 10½ cpos de Tarcana 56	R.Cervantes	56	23.986	en	180.304	58"2/5	Arg.n.	28/11/81
0A 0A 0A —	16 LA NIHUILA	M.Mercau-3	3/56	El Nihuil-Vezy	J.Martínez	10 a 10 cpos. de Striking 56	M.Mercau	54	222	en	92.710	57"	Arg.n.	27/6/81

Candid.: DORMIDERA (3) *Enem.: Sátira (11)* *Sport: Tan Celosa (7)*

Llave Nº 1: 1 G.Domadora, 4 F.Born, 15 Prusola — Llave Nº 2: 2 Gananita, 6 High Girl, 14 Carape — Llave Nº 3: 3 Dormidera, 7 T.Celosa, 16 La Nihuila — Llave Nº 4: 5 Atorrancia, 8 Lunaloca, 12 Jambalaya — Llave Nº 5: 9 Blue Belle, 11 Sátira — Llave Nº 6: 10 S.Country, 13 Zoila

11ª CARRERA — Pr. RESUELLO (finaliza 4ª apuesta doble extra) - 1.400 Mts. — A las 22.45

(APUESTAS A GANADOR, LLAVES, ENGANCHE, EXACTA, IMPERFECTA Y TRIFECTA)

4L 0A 5L 5A	1 ANGELOTE REAL	A.Tarraño	6/58	Escudo Real-Tres Reinas	J.Espíndola	4 a 2 cpos. de P.Loco 56	L.Triviño	55	11.454	en	116.253	1'7"	L.P.n.	10/12/81
0A 6A 2S 1A	2 ARIZONA BOY	I.Vilte	6/51 1/2	Four Fingers-Arizona	R.Pellegatta	7 a 6 cpos. de G.Pet 56	I.Vilte	56	17.393	en	78.993	1'23"	Arg.n.	15/7/81
6A 0A 0A 0A	3 TECO	R.Latorre	6/48	Atronador-Totora	A.Merli	6 a 5 cpos. de Macht 56	I.Vilte	54	14.523	en	162.534	1'24"2/5	Arg.n.	5/12/81
0A 0A 3A 4S	4 PASITROTE	V.Sanguinetti	7/53	Frescor-Pasionaria	R.Reta	7 a 6 cpos. de Macht 56	V.Sanguinetti	56	22.938	en	162.534	1'24"2/5	Arg.n.	5/12/81
3A 5A 5A 4A	5 CICHY	R.Rossi-2	6/52 1/2	Neurólogo-Jura	J.Jumet	3 a 2 cpos. de Macht 56	J.Batruni	55	31.996	en	162.534	1'24"2/5	Arg.n.	5/12/81
0A 3L 0S 0S	6 TABASCO	R.Encinas	6/48 1/2	Fresh Air-Tribuna	E.Perdomo	10 a vs. cpos. de G.Coin 54	C.Pintos	53	6.238	en	91.474	1'35"	Arg.n.	13/11/81
1L 0S 0S 5A	7 TALTAY	A.Etchart	5/57	Torquemada-Flower Hill	C.Gamarra	1 por 1½ cpo. a Z.Feroz 56	O.Zapata	55	14.656	en	108.993	1'33"	L.P.n.	17/12/81
4A 2A 6A 0A	8 FAILLEUR	M.Salces	5/50	Falstaff-Taille	M.Suárez	4 a 2½ cpos. de El Stewart 56	O.Ayude	56	27.998	en	143.293	1'25"2/5	Arg.n.	19/12/81
3L 6S 5S 2A	9 HIJO AUDAZ	R.Fernández	5/49	Hijo Noble-Lulinda	I. San Millán	3 a 5½ cpos. de Taltay 56	J.Maciel	55	18.374	en	108.993	1'33"	L.P.n.	17/12/81
1A 3A 5A 0S	10 MACHT	A.Ferreras	6/54 1/2	M. Athos-B. du Jour	J.Etchechoury	1 por ¾ cpos. a Failleur 56	A.Ferreras	56	52.443	en	168.773	1'24"2/5	Arg.n.	5/12/81
1S 3A 4S 0S	10aOLIMPO	J.Palacios	5/55 1/2	M. Athos-O. Sun	Idem	1 por 3 cpos. a Quilqueño 56	J.Palacios	55	13.425	en	359.283	1'2"2/5	S.I.n.	2/12/81
0A 4A 5A 1A	11 GOLDEN PET	J.Valdivieso	5/56	M. Pet-F. Gold	J.Antognozzi	8 a vs. cpos. de Conda 56	M.López	56	1.928	en	181.773	1'35"	Arg.n.	27/9/81
0S 1S 3A 2S	12 TORMENTOSO	J.Batruni	5/54	Atronador-Moody	J.Taborda	9 a 7½ cpos. de Hackman 56	J.Batruni	55	17.263	en	546.273	1'32"	S.I.n.	12/12/81
4A 0A 2A 0A	13 CON LEON	R.Galloso	5/56	Barranga-Verteneza	R.Saavedra	4 a 3½ cpos. de Macht 56	R.Galloso	56	22.634	en	162.534	1'24"2/5	Arg.n.	5/12/81

Candid.: OLIMPO (10a) *Enem.: Golden Pet (11)* *Sport: Tormentoso (12)*

Llave Nº 1: 1 A.Real, 5 Cichy, 6 Tabasco — Llave Nº 2: 2 A.Boy, 12 Tormentoso — Llave Nº 3: 3 Teco, 7 Taltay — Llave Nº 4: 4 Pasitrote, 10 Macht, 10aOlimpo — Llave Nº 5: 8 Failleur, 13 Con León — Llave Nº 6: 9 Hijo Audaz, 11 G.Pet

BIRMATIC, UNA FIJA SEGUROLA

Un programa por demás atractivo es el que confeccionaron para la jornada de la fecha las autoridades del Hipódromo de La Plata. La reunión, que dará comienzo a la 3 de la tarde en punto, de no mediar el consabido atraso, finalizará a las 21.45, durante ese lapso se llevarán a cabo 10 carreras, cuyo cotejo central o plato fuerte será el Clásico Guatemala, prueba que con carácter de handicap servirá de base. Evento abierto para yeguas de 4 años, y más edad ganadoras de 3 ó más carreras, de las 14 que aseguran su presencia, quien está en mejores condiciones para poner el número es **Birmatic** (55), a quien la vemos con carácter de fija imperdible sobre todo teniendo en cuenta sus más frescas actuaciones. En el mismo marco que actuará hoy, logró un buen tercer puesto de Cisanda para posteriormente, y en ocasión de salir por última vez de la pista —en San Isidro— su tercero de Sun Shore a dos largos y medio la pone a tiro para encabezar con todos los honores el marcador rentado.

Pero como las carreras para ganarlas hay que correrlas, no será cuestión de soplar y hacer botellas. Así que analizando la carrera a fondo tendrá que superar a más de una brava, y entre ellas **Luna Sureña** (58), a quien vemos como su más encarnizada enemiga, y si no a mirar sus 3 más cercanas actuaciones. Primera sobre Birmatic por 4 cuerpos, segunda de Frau Rossi dejando tercera a nuestra carta otra vez y recientemente quinta de Cisandra esta vez detrás de la hija de Bidmingham pero dando muchas ventajas en el plomo que ahora se achican peligrosamente. Tercera en discordia puede ser **Native Trump**, sin por eso dejar a un lado a elementos de cuidado como lo son **Exactly Green, Chanilla, La Patora, Molinella, Fordlandia, Anne, Celda y Voz Habanita** que pueden adornar las pizarras con un dividendo catastrófico. ¡Ojo...!

Birmatic, que supo ganar en Palermo en forma fácil, puede hacer otra faena similar en la central del circo platense.

Forrajero Clama Desquite

La actividad registrada ayer en la mañana en las pistas de ensayo del hipódromo de Palermo, por ser Navidad, fue casi nula a nivel cuantitativo, ya que muy pocos ejemplares salieron a la cancha con el firme propósito de ajustar formas para sus más fresquitos compromisos, pero no puede decirse lo mismo cualitativamente, ya que los tiempos realizados asombraron a nuestros cronometristas, sobre todo el que empleó **Forrajero**, el santafecino que llegó segundo ahí nomás en la disputa del Provincias Unidas no corrido con mucho acierto. Muchos ojos estuvieron pendientes para ver lo que hacía, y los mismos se iluminaron cuando los relojes se clavaron en 47"2/% con 12" de final. Este es el detalle de los trabajos controlados por nuestros cronometristas:

FORRAJERO, A. Zeolla, 800 en 47"2/% rematando en 12". FROSTY TOP, O. Ilarione, 1.400 en 1'28". BRIGIDO, E. Liceri, 1.600 en 1'44"3/%. BONICHANTE, A. Tarraño, 1.000 en 1'2"3/%. DIPLOMADA, E. Liceri, 800 en 48". TULE KING, 800 en 48"4/5. LATIN LOVER, M. Planas, 800 en 49"1/%. MARCIANO, R. Riveiro 600 en 35"2/%.

LOTERIA DE SALTA

SORTEO DEL JUEVES

1° con	$5.000.000.000	19373	6° "	$ 3.500.000	8870
2° "	$ 800.000.000	23585	7° "	$ 3.500.000	23127
3° "	$ 400.000.000	28394	8° "	$ 3.500.000	32922
4° "	$ 200.000.000	16468	9° "	$ 3.500.000	34852
5° "	$ 100.000.000	6915	10° "	$ 3.500.000	48106

LA PLATA: PROGRAMA COMPLETO PARA LA REUNION DE HOY

1ª CARRERA — Pr. ZINGAROLSKA (comienza apuesta doble: $ 10.000) - 800 Mts. — A las 15

4 ULT. PERF.		ANOTADOS	o/g.	JOCKEY	e/k. PADRE-MADRE	CUIDADOR	ULTIMA PERFORMANCE
— — — —	1	1 TRIANA REAL	(4)	J.Gutiérrez	2/55 Angel Real-Tristeza	J.Gutiérrez	Debuta
0A 0L 0S —		2 RANVILLA	(12)	V.Aguirre	2/55 Reynolds-Linden	H.Santiago	8ª a 11 cpos. de La Kermese 56
— — — —	2	3 VERGONZOSA	(5)	O.González	2/55 Vervain-La Escandalosa	J.Corte	Debuta
— — — —		4 RIFULL	(10)	L.Falco	2/55 Riganti-Full Water	R.Suárez	Debuta
3L — — —	3	5 SOY NORITA	(3)	E.Martinez	2/55 Adorado-Arona	A.García	3ª a 6½ cpos. de H. Girl 56
— — — —		6 PICHI FRAGOROSA	(6)	J.Mansilla	2/55 Fragoroso-Pichi Bonirock	N.Rocha	Debuta
5L — — —	4	7 LUZ BLOQUEO	(8)	J.Igarategui	2/55 Bloqueado-Rama Negra	P.Sosa	5ª a 8 cpos. de H. Girl 55
— — — —		8 COFRATI	(9)	M.Ledesma	2/55 Tigris-Cofradía	C.Giani	Debuta
5A — — —	5	9 CON DULZURA	(11)	C.Sanguinetti	2/55 Yata Nahuel-Nylandera	E.Tadei	bᵒᵃ a 13 cpos. de La Kermese 56
— — — —		10 MACRITA	(7)	M.Bertorini	2/55 Macro-Hematite	L.Sabao	Debuta
4L 0L — —	6	11 JULIE'S BODY	(1)	V.Rosas	2/55 Snow Body-Ricorda	I.Calistro	4ª a 8 cpos. de H. Girl 56
— — — —		12 TIPULA	(2)	D.Torrilla	2/55 El Hawaiano-	C.Botta	Debuta

Candid.: CON DULZURA (9) — Enem.: Julie's Body (11) — Sport: Triana Real (1)

2ª CARRERA — Pr. ROMANZA (finaliza apuesta doble) - 1.700 Mts. — A las 15.40

4 ULT. PERF.		ANOTADOS	o/g.	JOCKEY	e/k. PADRE-MADRE	CUIDADOR	ULTIMA PERFORMANCE
5L 6S 1L —	1	1 FLAME	(2)	H.Tocci	3/56 Nutharch-Flamígera	L.Taborda	5ª a 6 cpos. de Tamaka 57
6L 3L 4L 1L		2 PRENDA REAL	(8)	J.Gutiérrez	3/56 Angel Real-Pachorra	J.Gutiérrez	6ª a 14 cpos. de T. Girl 58
1L 3L 0L 6L	2	3 MI TRIANA	(3)	O.Addati	3/56 Get Out-Tumbadora	N.Pereyra	1ª por 3 cpos. a T. Suelta 56
4L 4L 3L 0L		4 PERMISIONARIA	(7)	J.Fernández	3/56 Stallwood-Permissiveness	I. San Millán	4ª a 9½ cpos. de T. Girl 57
3L 1L — —	3	5 BUENA CHUZA	(1)	C.Cáceres	3/56 Indian Summer-Malachuza	D.Gómez	3ª a 2 cpos. de Tamaka 56
2L 3A 2L 5L	4	6 ELLYRIA	(4)	L.Alzamora	3/56 Princeling-Eliana	A.Iñesta	2ª a 4 cpos. de D. Suerte 56
2L 1L 3L 0A	5	7 EVASORA	(5)	R.Comas	3/56 Flintham-Evasión	O.Puente	2ª a 1½ cpo. de Tamaka 5
1L 3A — —	6	8 LILY TIC	(6)	D.Torrilla	3/56 Adriatic-Lilian	J.Taborda	1ª por 5 cpos. E. Prell 56

Candid.: ELLYRIA (6) — Enem.: Buena Chuza (5) — Sport: Evasora (7)

3ª CARRERA — Pr. ES SUERTE (comienza 1ª apuesta doble extra: $ 20.000) - 1.400 Mts. — A las 16.25

4 ULT. PERF.		ANOTADOS	o/g.	JOCKEY	e/k. PADRE-MADRE	CUIDADOR	ULTIMA PERFORMANCE
0A 3A 5A 2L	1	1 CABALLO VAPOR	(5)	L.Alzamora	5/57 Telurio-Vernissage	H.Aspilcueta	7ª a 13 cpos. de N. Champa 57
0L 0S 0L 0L		2 EL FUMADOR	(13)	L.Falco-3	5/57 Cimarrón-Funare	R.Suárez	10ª a vs. cpos. de R. Ford 57
2L 0L 3L 4L	2	3 NARANJERO	(6)	D.Dominguez	5/57 Basileus-Nacari	E.Clerc	2ª a ½ cpo. de El Arrebatao 57
0L 0L 0L 0L		4 TEJO	(11)	H.Olivera	5/57 Fantoche-Trocadera	R.Astudillo	7ª a 11 cpos. de Exact 57
0S 3L 2L 0L	3	5 PRINCIPE LEON	(4)	H.Tocci	5/57 Princesito-Arona	J.Tirao	10ª a vs. cpos. de N. Quick 56
5L 0L 0L 0L		6 DE REVES	(7)	R.Cabrera	5/57 Roderón-Bolivia	M.López	5ª a 6 cpos. de El Arrebatao 57
5S 0S 0S 0S	4	7 ATHERI	(9)	R.Fernández	5/57 Atheneum-Rimadora	B.Seniow	5ª a 9½ cpos. de B. Balconero 56
0L 4S 0L 0L		8 CEZANNE	(10)	M.Garcia-2	5/57 Merchant Venturer-L'Abril	A.Varela	7ª a 19 cpos. de Habitat 56
6L 0S 2L 0L	5	9 REGGISEUR	(12)	R.Torancio-2	5/57 Generalísimo-Cholga	L.Quinteros	6ª a 6½ cpos. de El Arrebatao 56
0A 0S 0A 4A		10 PAULITO	(8)	A.Giannino-3	5/57 Greek Waters-Miss Risa	E.Vega	10ª a vs. cpos. de Handshake 57
0L 0S 4L 0S		11 LINDO VIENTO	(1)	A.Valenti-3	5/55 Siempre Lindo-Soy Sola	R.Fuentes	7ª a 9 cpos. de M. Pampa 57
6L 3L 0L 0L	6	12 GRAN EURO	(3)	D.Verón	5/57 Euro-Amabera	J.Zapata	6ª a 9 cpos. de M. Pampa 56
6L 6S 0L 0L		13 VAREADOR	(2)	R.Eguzquiza-4	5/57 Clipperton-Vareadora	Idem	6ª a 11 cpos. de Isleworth 56
0S 0A 0S 5L		14 CABEZON	(14)	H.Galeppi	5/57 Tamay-Tachuela	M.Funes	9ª a 11 cpos. de V. Quick 56

Candid.: CABEZON (14) — Enem.: Caballo Vapor (1) — Sport: Atheri (7)

4ª CARRERA — Pr. BEAU BRUMEL (finaliza 1ª apuesta doble extra) - 1.100 Mts. — A las 17.10

4 ULT. PERF.		ANOTADOS	o/g.	JOCKEY	e/k. PADRE-MADRE	CUIDADOR	ULTIMA PERFORMANCE
0S 0L 0S 0S	1	1 TRAFILON	(4)	J.Romero-4	4/57 Trapshooter-Hilaracha	G.Lencinas	9ª a 8½ cpos. de Rainero 57
0S 0S 0A 0A		2 DON CHICHE	(12)	J.Repiso	4/57 Don Cecilio-Chichi Erre	I.Martinez	12ª a 19 cpos. de Ductil 56
0S 0S 4S 0A	2	3 BULLITE	(5)	C.Vega-2	4/57 Afinite-Quizás	J.Loñiego	9ª a 13 cpos. de Rubistein 56
5A 0S 0A 0S		4 DOCENTE	(10)	G.Sena-2	5/54 Duncan-Donadia	A.B'chimano	5ª a 14 cpos. de Rarísimo 57
2L 6L 0S 0S	3	5 MYSTERY	(3)	J.Lago	4/57 Neurólogo-Mairin	E.Vega	2ª a ¾ cpo. de Capuchino 56
0L 0L 6L 0L		6 FEOTE	(6)	V.Rosas	4/57 Farid-Lesby	J.Gómez	12ª a vs. cpos. de Redondo 58
2L 5L 3L 2L	4	7 LEGIONARIO	(8)	S.Criado	4/57 Ligero-Harpía	J.Calcagno	2ª a 5 cpos. de Marchand 56
0L 0L 0L 0L		8 SIN ESTILO	(9)	A.Rivero-4	4/55 Con Este-Bela Acua	R.Lanzillotta	15º a vs. cpos. de Bisveno 56
— — — —	5	9 TURIN	(11)	I.Gorrais	4/57 Good Manners-Almansa	H.Martinez	Debuta
0L 0L 0S —		10 POETA	(7)	R.Cabrera	4/57 Roderón-Funtua	M.López	14ª a vs. cpos. de Eifel 56
2L 6L 4L 0L	6	11 DEMPSEY	(1)	C.Cáceres	4/57 Hard Fighter-Antonella	V.Parisi	2º a 4 cpos. de Quefir 56
— — — —		12 CHARARRON	(2)	J.Corso	4/57 Blossom Time-Tanana	I.Paz	Debuta

Candid.: TURIN (9) — Enem.: Bullite (3) — Sport: Dempsey (11)

5ª CARRERA — Pr. LA HUELGA (comienza 2ª apuesta doble extra: $ 20.000) - 1.600 Mts. — A las 17.55

4 ULT. PERF.		ANOTADOS	o/g.	JOCKEY	e/k. PADRE-MADRE	CUIDADOR	ULTIMA PERFORMANCE
— — — —	1	1 DENISETTE	(5)	J.Mansilla	3/56 Snow Duke-Frantinette	S.Pucineri	Debuta
0L 5L 6S 3L		2 VENRIOLERA	(14)	J.Vaira-2	3/56 Viento Rubio-Friolenta	M.Vidarte	17º a vs. cpos. de Excomunica 56
0S 0A 3S 2A		3 SABROSITA	(6)	V.Sabin	3/56 Sheet Anchor-Fisonomista	M.Gervasoni	11ª a vs. cpos. de Carapinta 56
0L 0S 5L 0L	2	4 ES PICARA	(12)	M.Garcia-2	3/56 Bonpland-Esclella	C.Gamarra	8ª a 13 cpos. de M. Triana 56
0L 0L — —		5 ABA GRIS	(4)	J.Borda	3/56 Tigris-Abarera	H.Martinez	10ª a vs. cpos. de Mirna 56
0A 0S 0S 6S		6 FLOR DE FLAUTA	(7)	J.Cervantes-3	3/56 Arrorró-Flautera	E.Vega	8ª a 11 cpos. de B. Dancer 56
0L 6L 0L 5L	3	7 ZABECA	(10)	L.Alzamora	3/56 Indialón-Antula	O.Brandi	8ª a 11 cpos. de Excomunica 56
0L 0L 0L 0L		8 OROBIE	(11)	R.Rodriguez	3/56 Dropgal-Arabia	C.Sobral	14ª a vs. cpos. de M. Triana 56
0L 0S 0A 0S		9 PASSAGERE	(13)	R.Ballaccomo	3/56 Pronto-Visa	I.Calistro	10ª a 14 cpos. de M. Triana 56
0L 0L 0L —	4	10 BALADITA	(8)	M.Cardozo-4	3/56 Cubango-Balística	S.Maidana	13ª a 14 cpos. de Liorna 56
0L 0L 0L 0L		11 VARITA	(1)	L.Falco-3	3/56 Clipperton-Vareadora	L.Pavarini	12ª a vs. cpos. de M. Triana 56
4L 0L 3L 6L		12 MACROTA	(3)	G.Sena-2	3/56 Macro-Sensiblota	E.Maver	4ª a 9 cpos. de L. Tic 56
— — — —	5	13 DINETTE BALL	(2)	J.Figueroa	3/56 Snow Ball-Midinette	J.Ortiz	Debuta
3L 0A 0L 0L		14 SCARPA	(16)	C.Cáceres	3/56 Skinner-Scarlet Star	C.Mascazzini	4ª a 4 cpos. de M. Triana 56
— — — —	6	15 MACROBELLA	(9)	R.Moli-3	3/56 Macro-Semántica	B.Arturo	8º a vs. cpos. de L. Tic 56
3L 2L 0S 4A		16 TAN SUELTA	(15)	A.Valenti-3	3/56 Turquino-Sunshiny	H.Yalet	3ª a 5 cpos. de L. Tic 56

Candid.: SABROSITA (3) — Enem.: Tan Suelta (16) — Sport: Dinette Ball (13)

6ª CARRERA — Pr. T. TEARS (finaliza 2ª apuesta doble extra) - 2.000 Mts. — A las 18.40

4 ULT. PERF.		ANOTADOS	o/g.	JOCKEY	e/k. PADRE-MADRE	CUIDADOR	ULTIMA PERFORMANCE
0S 4S 5S 0A	1	1 ADMIRAL CUP	(4)	J.Figueroa	4/57 Adino-Tatu	J.Ortiz	8ª a 9 cpos. de S. Star 56
0L 5L 3L 3L		2 MIMANIA	(12)	J.Romero-4	4/57 Alsina-Miyanca	G.Lencinas	11ª a vs. cpos. de S. Ball 56
0L 4L 0L 4L	2	3 ARITZ MANCHA	(5)	E.Martinez-2	4/57 Aritz-Abrey	M.Siviero	10ª a 14 cpos. de Geneville 56
0L 0L 5L 1L		4 PRINCE CAMPEONA	(10)	R.Moli-3	4/57 Prince Dilemma-Miraña	R.Rojas	7ª a 13 cpos. de Hola 57
0L 1L 2L 0S	3	5 GARDE	(3)	O.Fravega-3	4/57 Griot-Celinita	I. San Millán	16ª a vs. cpos. de Geneville 56
0L 4L 1L 4L		6 PEREJILA	(6)	N.Muñoz-4	4/57 Peciolo-Será Así	L.Naccarato	9ª a 14 cpos. de Hola 57
1A 6A 3A 6S	4	7 MORENINHA	(8)	G.Sena-2	4/57 Sloop-Morena Bruja	A.B'chimano	1ª por 1½ cpo. a G. Ball 57
0L 0L 0L 0S		8 PINTA TROPICAL	(9)	L.Falco-3	4/57 Tropical Snow-Pinca	R.Medina	12ª a vs. cpos. de S. Ball 56
0L 2L 0L 2L	5	9 YASMIN	(11)	A.Valenti-3	4/57 Dátil-Wishingarch	L.Quinteros	9ª a 13 cpos. de Geneville 56
0L 0S 0L 0L		10 FIGURILLA	(7)	M.Salces	4/57 Ex-Libris-Figuración	V.Rodriguez	14ª a vs. cpos. de Geneville 56
2L 4L 2L 4L	6	11 MENSAJERA	(1)	J.Tocci-3	4/57 Farley-Martley	D.Gasparini	2ª a 4 cpos. de Hola 57
0L 5L 0L 0L		12 MIRADA GOLD	(2)	O.Ramirez-2	4/57 Old Gold-Paciencia	P.Pescio	8ª a vs. cpos. de Geneville 56

Candid.: YASMIN (9) — Enem.: Admiral Cup (1) — Sport: Garde (5)

EL FOGONAZO ILUMINA TODO

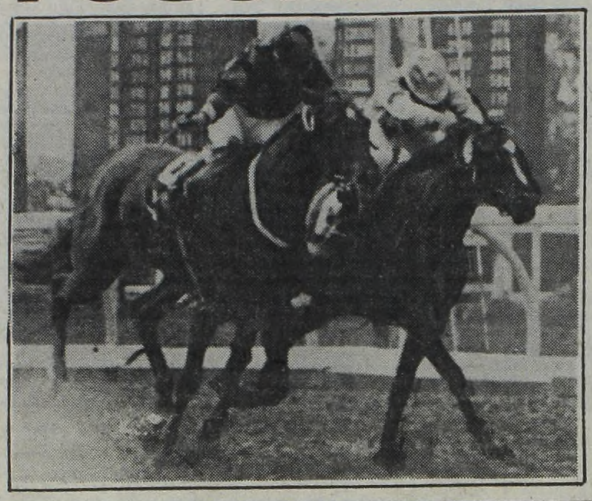

El Fogonazo, tras su segundo puesto que muestra el grabado, es carta firme a lo largo de los 1.200 metros de la prueba del desquite, en el sureño.

Dieciséis —si no se producen deserciones— potrillos de 3 años ganadores de una carrera estarán firmes al filo del palo de los 1.200 metros para dar el último espectáculo de la noche platense. Buen momento para el desquite porque la carrera abierta a muchas pretensiones, dar boleteada pareja y el que consiga tocar el disco en primer término pagará sin dudas bien. Nos gusta **El Fogonazo** porque el hijo de Motivador viene de perder un robo. El zaino de Saturnino Bello resultó aventajado el 29 del mes pasado por solo media cabeza por Barbary en 1'29", cuando prácticamente "ya había ganado".

Luchó bravamente con Barbary alcanzando a sacar ventajas, pero en el momento del photochart agachó un poco la testa y le tocó perder. Dejó a medio mundo con la sangre en el ojo. Incluso, "bien calentitos han quedado los panchos" por el lado de sus dirigentes que ahora anotaron en una como para no errar. Lo perjudicará un poco la largada número "quince", pero si se acomoda temprano !los espera en las duchas! **Punto Alto**, defensor del stud "Soy Pampa" resulta el enemigo más bravo con el cual deberá tropezar El Fogonazo. Procede de arribar sexto de T. Lest a solo 4 cuerpitos en 1'6"2/5, y en cuanto sepa aprovechar al milímetro "el tres" de las gateras se puede hace inalcanzable pues tiene intactas las velocidades que en un primer momento le ponderaron mucho los entendidos.

Otro bravo aspirante a la victoria será **Vito Dumas**, el brioso alazán de Portilla al que no se le puede dar ventajas. Elemento un tanto contradictorio estuvo a punto de ganar su segunda carrera a comienzos de éste mes y a The Last le dio guerra sin cuartel hasta el mismo disco de llegada. Arriba consiguieron taparlo y lo dejaron tercero a solo ¾ de cuerpos de 1'6"2/5 debiendo ser el ganador. Con esta actuación recomendándolo al máximo corrió el 13 del actual y contando razonablemente con muchos boletos no respondió para nada a aquella actuación que mencionamos. Terminó confundido en el pelotón de los "no place" encasillándose décimo de Hekuatre a gran margen en 1'20"1/5. Cuando le ganó a Che Tornado dejó buena impresión. Puede ser la mejor bajada del telón en un programa bravísimo con el que el circo sureño comienza ya a despedirse de la temporada. Esperamos que el telón no baje con demasiada fuerza...

7ª CARRERA — Pr. GUATEMALA Clásico - 1.200 Mts. — A las 19.25

4 ULT. PERF.		ANOTADOS	o/g.	JOCKEY	e/k. PADRE-MADRE	CUIDADOR	ULTIMA PERFORMANCE
5L 2L 1L 5L	1	1 L. SUREÑA	(5)	C.Cáceres	6/58 Selenio- I. Soberana	E.Tadei	5ª a 9 cpos. de Cisandra 56
0L 1S 1L 0S		2 CHANILLA	(13)	R.Zapata	5/53½/Dart Board - Abeara	I.San Millán	9ª a vs. cpos. de Prestebury 56
0S 4A 5S 3L	2	3 LA PATORA	(6)	J.Repiso	6/57 make Gold - Aureliana	F.Fernández	8ª a 11 cpos. de Garanda 56
2L 2S 4L 3S		4 MOLINELLA	(11)	O.Frávega	5/54 Marronier - Hautesse	I.San Millán	2ª a 5 cpos. de Marisette 56
4L 4S 2L 1L	3	5 FORDLANDIA	(4)	L.Triviño	5/57 F. Dreams - I. Gipsy	D.Gómez	4ª a 2 cpos. de Palm 57
5S 1A 5S 1S		6 E. GREEN	(7)	A.Giannino	5/55 E. Native - K. Greenaway	E.Vega	5ª a 6 cpos. de Garanda 56
4L 1L 0S 0A	4	7 N.TRUMP	(9)	J.Michelli	4/56 E. Native - Four Trumps	L.Crosato	4ª a 7 cpos. de Fantochada 56
3L 1L 2L 0S		8 ANNE	(10)	S.Videla	5/54½Perugin - Therese	M.Gervasoni	3ª a 6½ cpos. de P. Mia 57
1L 2L 4L 5S	5	9 MARISETTE	(12)	J.Fernández	5/55½Marronier - Huette	J.Addati	1ª por 5 cpos. a Monivel 57
6L 2L 1L 0L		10 CELDA	(8)	E.Riso	4/49½Up - Ceduna	A.Agüero	6ª a 6½ cpos. de S. Angustia 56
0L 0S 6L 0A		11 EXCENTRICA	(1)	C.Ibarba	4/48 Excel II - Art Dancer	H.Santiago	9ª a 13 cpos. de Pastura 56
3A 3L 0L 0L	6	12 BIRMATIC	(3)	L.Alzamora	5/55 Birmingham - Goma Tic	A.Berneche	3ª a 2½ cpos. de S. Shore 56
5S 1L 0L 0L		13 VOZ HABANITA	(2)	M.García	4/48 B. Habanito - La Voz	J.Tagliabue	5ª a 3 cpos. de I. Bar 56
0L 0L 0S 1L		14 GRAN TERESA	(14)	B.González	5/48 Bols - Reina Luz	S.Salas	9ª a vs. cpos. de F. Rosi 56

Candid.: BIRMATIC (12) — Enem.: Luna Sureña (1) — Sport: Native Trump (7)

8ª CARRERA — Pr. SIBARITA (comienza 3ª apuesta doble extra: $ 20.000) - 1.000 Mts. — A las 20.10

4 ULT. PERF.		ANOTADOS	o/g.	JOCKEY	e/k. PADRE-MADRE	CUIDADOR	ULTIMA PERFORMANCE
— — — —	1	1 D. TURCO	(5)	E.Martínez-2	3/56 Hort Turk - Disparadora	M.Siviero	Debuta
0L 0L 5L 6L		2 DULIJO	(14)	J.Vaira-3	3/56 Blomberg - Disidenta	J.Espindola	10ª a vs. cpos. de Motichamp 58
0S 4L 0L 0L		3 PACKEFLOTE	(6)	F.D'Elía	3/56 Packer - Floya	F.D'Elía	12ª a vs. cpos. de K. King 56
0L — — —	2	4 LITRERO	(12)	O.Aguirre	3/56 Strangler - Lilymoss	C.Mascazzini	11ª a vs. cpos. de El Floreador 56
— — — —		5 BAGHARI	(4)	C.Cáceres	3/56 Copador - Bebe	S.Bello	Debuta
0S 0S 0A 0S		6 CLEMENTINO	(7)	M.López-3	3/56 Caxiauro - L. Milagros	J.Antognozzi	10ª a 14 cpos. de Call 56
0L 0L 0S 0L	3	7 CON TREVI	(10)	R.Ballaccomo	3/56 Yata Nahuel - Treviana	I.Calistro	8ª a 7½ cpos. de P. de Agua 57
5L 0L 5L 0S		8 DOLOSO	(11)	A.Rivero-4	3/56 Alios - Vitgav	E.Banno	5ª a 7 cpos. de El Floreador 56
2A 3A 0A —		9 ARISTON	(13)	R.Rivero-3	3/56 Aritao - G. Black	M.Bolívar	2ª a 7 cpos. de Vesre 54
0L 0A 0A 0A	4	10 F. SANTIAGO	(8)	C.Sanguinetti	3/56 Frari - Soy Printa	J.Ochoa	10ª a 13 cpos. de Darley 56
0S 2A 0S 5S		11 T. BLUFF	(1)	J.Michelli-2	3/56 S. Bluff - Taina	R.Enríquez	7ª a 7 cpos. de A. Field 57
0A 0S 0S —	5	12 ACCLAIM	(3)	E.Romero-4	3/56 Salt Marsh - Arkansas	H.Vazon	11ª a 18 cpos. de Lanino 58
3L 6L 0A 3L		13 SOY ATENTO	(2)	J.Fernández	3/56 Coralito-Bakhara	I.San Millán	3ª a 3 cpos. de El Floreador 56
0L — — —	6	14 ELIO RED	(15)	M.Gómez-2	3/56 Redtop - La Hechicera	P.Pescio	Debuta
2L 2L 4L 6L		15 LATUE	(9)	V.Sabin	3/56 Lacydon - Bersabe	M.Gervasoni	2ª a ¾ cpo. de Cardalero 57

Candid.: LATUE (15) — Enem.: Turilo Bluff (11) — Sport: Doloso (8)

9ª CARRERA — Pr. TALTANA (finaliza 3ª apuesta doble extra) - 1.200 Mts. — A las 21

4 ULT. PERF.		ANOTADOS	o/g.	JOCKEY	e/k. PADRE-MADRE	CUIDADOR	ULTIMA PERFORMANCE
0L 0L 1L 0L	1	1 PACKEROSADO	(5)	C.Cáceres	3/56 Packer-Lamararosa	L.Parisi	14ª a vs. cpos. de Barbary 56
0A 0S 0L 4A		2 RAIPUR	(14)	J.Igarategui	3/56 Minera II-Hindu Taj	G.Trachsler	16ª a vs. cpos. de Che Pujante 57
0S 3L 0L 6L		3 DON CRI	(6)	J.Corso	3/56 Donsha-Macri	J.García	9ª a 5½ cpos. de Arsenal 58
0L 6L 6L 4L	2	4 MARMONIO	(12)	H.Olivera	3/56 Marronier-Hammonia	J.Urdangarin	8ª a 11 cpos. de T. Last 58
0S 0S 1S —		5 FAT NEGRO	(4)	A.Giannino-3	3/56 El Gordo-Tipitapa	F.Castro	15ª a 13 cpos. de Hekuatre 57
0L 4L 6A 4L		6 BEQUENORTE	(7)	M.García	3/56 Beque-Noverá	J.Roa	8ª a 11 cpos. de Yañez 56
1A 0A 2A 0S	3	7 LADIN	(10)	V.Sabin	3/56 Ladd-Machita	M.Gervasoni	1ª por el pzo. a Noticioso 57
6L 0L 0L 1L		8 HIBERSOL	(11)	A.Cervantes	3/56 Hibernal-Sita	E.Donadio	6ª a 9½ cpos. de Pirigua 56
0L 0S 1S 4S		9 ABUNDANTE	(13)	R.Fernández	3/56 Athens Moss-Maritime	R.Quinteros	10ª a vs. cpos. de Carley 56
0L 0L 0L 4L	4	10 REY MAGO	(8)	R.Cabrera	3/56 Good Bloke-Royalty	R.Mass	15ª a 14 cpos. de Barbary 57
1L — — —		11 EL FLOREADOR	(1)	E.Riso	3/56 Con Torno-La Florista	S.Santillán	1ª por ¾ cpo. a Katye 56
0L 0L 0L 5L	5	12 EXIMIDO	(3)	E.Martínez	3/56 Good Bloke-Exzellenz	A.Beni	7º a 6 cpos. de T. Last 56
4L 0L 0L 0L		13 EL PROVERBIO	(2)	J.Vaira-3	3/56 Estribo-Provocada	H.Pavarini	4ª a 2½ cpos. de Darley 56
0L 0L 1L 6L	6	14 IMPURO	(15)	O.Aguirre	3/56 Incairuly-Ricanita	C.Ramírez	11ª a vs. cpos. de Barbary 57
2L 3A 4A 4L		15 TRIUNFADO	(9)	O.Gonzalez	3/56 True Vit-Alcuna	J.Espindola	2ª a 1½ cpo. de Tello 56

Candid.: TRIUNFADO (15) — Enem.: El Proverbio (13) — Sport: Eximido (12)

10ª CARRERA — Pr. UNCAS - 1.200 Mts. — A las 21.45

4 ULT. PERF.		ANOTADOS	o/g.	JOCKEY	e/k. PADRE-MADRE	CUIDADOR	ULTIMA PERFORMANCE
0S 0A 6L 4A	1	1 SILBANDO	(5)	J.Figueroa	3/56 Malevaje-Wild Violet	J.Baratucci	13º a vs. cpos. de Hekuatre 57
0A 5L 0L 1L		2 EL TIROLES	(14)	M.Escagües	3/56 El Abra-Snow Heroin	J.Rotta	10º a 13 cpos. de Luv 54
5L 3L 3L 2L		3 ROMFUO	(6)	P.Juri	3/56 Román-Marfua	R.Ibarra	5º a 8½ cpos. de Pirigua 57
0L 0L 3L 3L	2	4 RANCHO BERT	(12)	L.Falco	3/56 Topo Gigio-Floralia	R.Suarez	9º a 11 cpos. de Barbary 56
0L 0L 1L 2L		5 CON DREA	(4)	V.Rosas	3/56 Yata Nahuel-Limoges	O.Alli	8ª a 8½ cpos. de Luket 56
3L 5L 3L 0A		6 SNOW AMOUR	(7)	M.Mercau	3/56 Snow River-Mes Amours	E.Argüello	3ª a 1 cpo. de Darley 56
0L 0A 1S 0A	3	7 BEQUE CLARO	(10)	R.Fernández	3/56 Beque-Santilla	G.Bernardo	9ª a 11 cpos. de Coplis 56
0L 1L 6A 3L		8 PALO DE AGUA	(11)	V.Sabin	3/56 Sky Messenger-Garúa	J.Berón	14ª a vs. cpos. de Coplis 56
0S 3L 0S 0A		9 VITO DUMAS	(13)	C.Pintos	3/56 Good Bloke-Vitellina	C.Portilla	10ª a vs. cpos. de Hekuatre 56
0L 5L 0S 0L	4	10 HOLANDO	(8)	J.Vaira	3/56 Hekaton-Sencillez	H.Boquin	8ª a 11 cpos. de Bienreal 56
5L 0L 0L 0L		11 ARTHUR'S TOWN	(1)	J.Sánchez	3/56 Snow Royal-Arabiaguia	R.Herrera	5ª a 4 cpos. de Pirigua 56
6L 4L 2L 6L		12 PUNTO ALTO	(3)	L.Alzamora	3/56 Adorado-Petit Point	A.García	6ª a 4 cpos. de T. Last 56
0L 0A 6S 0L	5	13 DOCTOR TITINO	(2)	D.Dominguez	3/56 New Noble-Titi Hormona	H.Pavarini	13ª a vs. cpos. de B. Escocés 57
1L — — —		14 HILL HORSE	(16)	J.Fernández	3/56 Waggish Horse-Forest	I.San Millán	1ª por ½ cab. de S. Coraje 57
6L 6L 0L 4L	6	15 FU HORSE	(9)	D.Torrilla	3/56 Fumay-Ediscora	C.Ramírez	6ª a 13 cpos. de Milimil 56
2L 6L 0L 4L		16 EL FOGONAZO	(15)	C.Cáceres	3/56 Motivator-Malen	S.Bello	2ª a ½ cab. de Barbary 56

Candid.: EL FOGONAZO (16) — Enem.: Punto Alto (12) — Sport: Vito Dumas (9)

UN PUNTO MUY ALTO LO ANTICIPO EN 36"

Excelente parte del reloj en materia de ensayos finales del programa platense. Y, como de costumbre, Punto Alto en el título ya que esos 36" para el desquite valen un montón. Veamos cómo se expresó el reloj.

● **LA PLATA**
(Grande, pesada)

1ª CARRERA 800 Mts.

TRIANA REAL, J. Gutiérrez, 300 en 19"1/5; VERGONZOSA, V. Aguirre, 400 en 24"4/5; SOY NORITA, E. Martínez, 400 en 25"2/5; LUZ BLOQUEADA, A. Riveiro, 500 en 32"2/5; CON DULZURA, C. Sanguinetti, 400 en 25".

2ª CARRERA 1700 Mts.

FLAME, J. Tocci, 800 en 50"2/5; PRENDA REAL, J. Gutiérrez, 800 en 51"3/5; MI TRIANA, O. Addati, 800 en 51"; PERMISIONARIA, J. Fernández, 800 en 50"; LILY TIC, D. Torrilla, 800 en 50"2/5.

3ª CARRERA 1400 Mts

CABALLO VAPOR, L. Alzamora, 700 en 45"2/5; NARANJERO, D. Dominguez, 700 en 44"2/5; TEJO, H. Olivera, 700 en 45"; DE REVES, R. Cabrera, 800 en 51"3/5; REGISSEUR, R. Torancio, 700 en 44"4/5.

4ª CARRERA 1100 Mts.

FEOTE, E. Castaño, 600 en 37"3/5; SIN ESTILO, P. Juri, 600 en 38"; POETA, R. Cabrera, 500 en 31"4/5; DEMPSEY, C. Cáceres, 600 en 36"3/5; CHARARON, J. Corso, 600 en 38".

5ª CARRERA 1600 Mts.

VENRIOLERA, J. Vaira, 800 en 51"2/5; ES PICARA, M. García, 800 en 52"; ABA GRIS, J. Borda, 800 en 51"; ZABECA, L. Alzamora, 800 en 52"2/5; PASSAGERE, A. Sandoval, 800 en 50"2/5; TAN SUELTA, A. Valenti, 800 en 51".

6ª CARRERA 2000 Mts.

ARITZ MANCHA, E. Martínez, 800 en 51"; GARDE, O. Frávega, 1000 en 1'2"2/5; PAREJILLA, N. Núñez, 800 en 50"4/5; YASMIN, A. Valenti, 800 en 51"2/5; MENSAJERA, J. Tocci, 800 en 51"3/5.

7ª CARRERA 1200 Mts.

LUNA SUREÑA, C. Sanguinetti, 700 en 42"2/5; MOLINELLA, O. Frávega, 600 en 37"; FORDLANDIA, J. Burgois, 600 en 36"; MARISETTE, J.M. Fernández, 600 en 36"3/5; CELDA, E. Riso, 600 en 37"1/5; BIRMATIC, L. Alzamora, 600 en 36"2/5.

8ª CARRERA 1000 Mts.

DISPARATE TURCO, E. Martínez, 500 en 31"3/5; DUILIO, O. González, 500 en 31"; BAGHARI, C. Cáceres, 500 en 30"2/5; CON TREVI, R. Ballacomo, 600 en 37"2/5; SOY ATENTO, N. Barrjonuevo, 600 en 37"3/5; ELIO RED, M. Gómez, 500 en 31"3/5.

9ª CARRERA 1200 Mts.

RAIPUR, J. Igarategui, 600 en 37"2/5; DON CRI, J. Corso, 600 en 37"2/5; HARMONIO, H. Olivera, 600 en 36"4/5; HIBERSOL, J. Godoy, 600 en 38"; IMPURO, O. Aguirre, 600 en 37"2/5; TRIUNFANDO, O. González, 600 en 37"3/5.

10ª CARRERA 1200 Mts.

ROMFUO, J. Mansilla, 600 en 36"2/5; CON DREA, E. Brown, 600 en 37"; BEQUE CLARO, J. Fernández, 600 en 36"3/5; HOLANDO, J. Vaira, 700 en 44"; PUNTO ALTO, L. Alzamora, 600 en 36"; HILL HORSE, O. Frávega, 600 en 36"3/5.

● **SAN ISIDRO**

(Arena, normal)
Cuarta carrera
LEGIONARIO, S. Criado, 500 en 30"3/5.
Quinta carrera
SABROSITA, V. Sabin, 800 en 51"3/5 (cuarta pista); DINETTE BALL, J. Figueroa, 800 en 51"3/5.
Séptima carrera
LA PATORA, J. Repiso, 600 en 36"4/5; ANNE, S. Videla, 600 en 37" (cuarta pista).

LA PAVADA

Curiosidad del dios rating: un instituto dedicado a investigar los niveles de audiencia **informó que la primera emisión de "Holocausto" había alcanzado solo 13,4 puntos como máximo en la primera hora de emisión el lunes 14** (tal como informó esta sección) pero días después **"modificó"** las cifras aduciendo **"un error"** de computación. Y "Holocausto", **de golpe, "subió" a 20,4** como máximo en los primeros sesenta minutos. **¿Qué tal?**

Otras curiosidades del rating: una **pronunciada baja,** en algunos casos del **50%,** registraron la casi totalidad de los programas cómicos **(¿muy repetidos?),** con excepción de "Matrimonios y algo más", de Hugo Moser, **que mantiene su audiencia.**

* * *

Tal como primició esta sección, el relator Victor Hugo Morales **aún no firmó su contrato para el año que viene con la empresa que lo** "importó". El **ta-ta-ta** partió hacia su país, donde pasará las Fiestas con su familia. **Allí continuará "estudiando"** qué hará en el '82. **(Tiene una propuesta de otra firma,** para otra emisora).

* * *

Alberto Closas, que laborará en Mardel junto a Leonor Benedetto, **alquiló un bungalow en Santa Clara del Mar, alejado del** "mundanal ruido", **para poder estar tranquilo y tostarse** "como Dios manda". ¡Ta' bien!

* * *

Thelma Biral ya está en la Ciudad Feliz **(laborará junto a Rodolfo Bebán desde el próximo 2)** y rechaza todos los reportajes sobre la arena y junto al mar. **"No me gusta** tomar **sol ni pasearme junto a las olas",** dijo categórica.

* * *

Pese a que mucho se habló del retorno de Mirtha Legrand a Canal 13, **las conversaciones con el 7** (que primició esta sección hace mucho tiempo) **están más que avanzadas y solo falta la firma del contrato.** Ya está todo dispuesto para el retorno de la diva de los mediodías a la pantalla chica. **¡Buen provecho!**

* * *

Con insistencia circuló en pasillos de Canal 9 la versión de que el noticiero "De 7 a 8", **en su edición matutina, sería defenestrado** de la programación desde el primer día del año que se aproxima **"por razones de economía".** De concretarse **"la idea",** sería una verdadera lástima, **dado que no solo resultó una novedad en nuestro medio** (que logra muy buena audiencia) **sino que es uno de los más amenos ciclos del video nacional.** ¿Habrá tiempo para reflexionar?

UN MITO QUE YA CUMPLE 80 AÑOS

HAMBURGO, 25 (DPA).— Con las rnas que un día dieran fama, rotas en ocaciones, la salud frágil y una fuerantipatía por los reporteros, Marlene etrich, quien fuera en los años 30 un itoso símbolo sexual, celebrará el óximo domingo 27, en París, su cumeaños número 80.

La famosa intérprete de Lola-Lola en l angel azul", "escribe lentamente s memorias para precisar y aclarar ras versiones ajenas, entre ellas la esita por Charle Hughan, a su entender cesivamente "adornada".

Convertida en ciudadana norteamericana hace 42 años, entre los episodios más recordados de su vida figura él haber declarado alguna vez haberse negado a ser la amante de Adolfo Hitler, pese a lo cual salvó la vida de su hermana que había sido enviada a un campo de concentración por la Gestapo. Finalmente actuó con uniforme de los Estados Unidos en los espectáculos ofrecidos como entretenimiento de los soldados de ese país que comtabían contra sus ex-compatriotas.

Cuando "la abuela más bella del mundo" deje de querellarse con los periodistas, que desean probar cuan falso es este título en 1981, y cuando cese de romperse las piernas, tal vez halle tiempo para aclarar detalles de su vida, que ella parece guardar en secreto, sabedora de que solo el misterio hace que un mito sea eterno.

Mientras tanto, se dispone a festejar pasado mañana su cumpleaños número 80 con la austeridad que caracteriza estos últimos años de su vida, acompañada solamente de los amigos más íntimos y fieles, lejos de la espectacularidad que, evidentemente, ya no la favorece.

Un Seguro en Dólares Para Modelos

Un hecho que no tiene antecedentes por las cifras majadas, es el que se concretó l asegurar Producciones ating a su elenco de modeos en un millón de dólares. sto es con motivo de una mportante gira que comenará el 1º de enero por el inteior y exterior, incluyendo as playas atlánticas donde e impondrán las mallas cala das y transparentes.

El grupo de modelos, integrado por todas "Misses" egresadas de AMA, tiene el aporte del veterano Alejo Rodríguez Crespo y de la exquisita Cristina Arizaga y está integrado por Elby Bazo (Miss Argentina 1977), Angélica Santoro (Miss Sensación 1981), Elisa Beltrame (Miss Elegancia 1981), Betty Rouso (Miss Clairol), Fancis Gempes (Miss Simpatía), Gabriela Wichman (Miss Sonrisa), Patricia Aguas (Miss Elevage), Carmen Ciarlante (Miss Verano) y Marcela Vigilante (Miss Simpatía). Oscar Ruibal es el animador del grupo, Susana Martha Merino, coordinadora de Gimnasia ritimica y Lina Hours, diseñadora general.

Bellezas al por mayor en el grupo de modelos profesionales que inician una extensa gira que culminará en España en mayo y junio próximos.

+ MABEL PALACIOS
CARLOS BERBEN
= SUPERSABADO
SABADOS 23 HS
RADIO ANTARTIDA

ESPECTACULAR DOBLE PROGRAMA!!!
EL EXORCISTA
LINDA BLAIR
ELLEN BURSTYN MAX VON SYDOW
COLOR
Un film de PEDRO MASO
las adolescentes
ANTHONY ANDREWS SUSAN PLAYER Color
COPIA NUEVA PROHS. 18 AÑOS
5 a. semana SELECT LAVALLE Lavalle 921
HOY también TRASNOCHE

Jamie Uys, creador de "Paraiso viviente" y "Esta loca, loca gente" ahora presenta la mas grande de las locuras...
Los Dioses Deben estar Locos
APTA TODO PUBLICO
GRAN EXITO
CINES OPERA
GRAND SPLENDID
AUTOCINE BS. AS.
Y simultáneos
LA PELICULA PARA REIR!
HOY también trasnoche

Hotel Antes... ALOJAMIENTO ahora... ALBERGUE TRANSITORIO siempre...
ABIERTO DIA Y NOCHE
(puede entrar con su coche...)
ARIES presenta por orden de aparición:
JUAN CARLOS CALABRO
NELLY BELTRAN
TINCHO ZABALA
MARIA DEL CARMEN VALENZUELA
PABLO ALARCON
CARLOS DEL BURGO
RICARDO DARIN * ALICIA ZANCA
LEONARDO JURY * FERNANDO SIRO
ELENA CRUZ * CAMILA PERISSE
JORGE MARTINEZ
JULIO DE GRAZIA
LUISA ALBINONI * RAUL LAVIE
CACHO CASTAÑA * SILVIA PEREZ
y las estrellas latinoamericanas:
REBECA SILVA * COCO LEGRAND
CAYITO APONTE * TULIO LOZA
ALBERTO ROJAS * LUCILA MARISCAL
HILDA AGUIRRE
Argumento HECTOR OLIVERA * Libro GIUS
Producción HECTOR OLIVERA , ALEJANDRO SESSA
Dirección: FERNANDO AYALA
Proh. men. 18 años
DIVERTIDISIMO EXITO
NORMANDIE - CALLAO - GRAN NORTE
REFRIGERACION
NVO. BELGRANO
FLORES
CUYO
EL PLATA
25 DE MAYO
ODEON
BELGRANO (R. Mejía)
REX (Haedo)
OCEAN (Morón)
ITUZAINGO (Ituzaingo)
SARMIENTO (S. A. de Padua)
GRAN MERLO (Merlo)
ITALIANO (Moreno)
MARTIN GUEMES (Tablada)
BRISTOL (Martínez)
SUPER (Boulogne)
ASTRAL (Munro)
VIRREYES (Virreyes)
PLAZA (San Martín)
URQUIZA (Caseros)
GRAN PACIFICO (Bella Vista)
HELIOS (El Palomar)
SAN MARTIN (Avellaneda)
OPERA (Lanús)
GRAN LOMAS (L. de Zamora)
GRAN ADROGUE (Adrogué)
SAN MARTIN (Burzaco)
CERVANTES (Quilmes)
ASTRO (La Plata)
AMBASSADOR (Mar del Plata)
AUTOCINE PANAMERICANO
PLAYA (Necochea - 26/12)
REX (Miramar - 27/12)
HOY también TRASNOCHE

El mundo de la NAVIDAD con
ARMANDO MANZANERO en
LA FIESTA de SIEMPRE
HOY 21.00
CONDUCCION:
PANCHO IBAÑEZ y ROSEMARIE

PALABRAS CRUZADAS

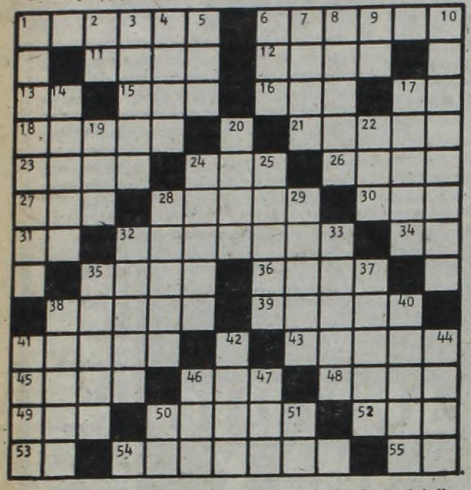

HORIZONTAL

1) Mazorca. 6) Tumor eruptivo en la piel. 11) Trabajo excesivo y penoso. 12) Ciudad de Argelia. 13) Rio de Italia. 15) Ciudad del Perú. 16) Condimento. 17) Ahora. 18) Antigua ciudad de España. 21) Arbol cuyo fruto es la nuez. 23) Salida de un barco del puerto. 24) Argüenas de cuero para llevar frutas. 26) Dícese del tabaco en polvo. 27) Pronombre demostrativo. 28) Cesta de mimbre. 30) Dos. 31) Símbolo del tantalio. 32) Pájaro de la América tropical. 34) Símbolo del radio. 35) Signo tipográfico de corrección. 36) Anestésico. 38) Soldado de caballería húngara. 39) Caja grande. 41) Sosegar, calmar. 43) Embarcación de gala (pl.) 45) Expresado verbalmente. 46) Yunque pequeño de plateros. 48) Grupo de objetos que se venden juntos. 49) Título de nobleza. 50) Agarrar. 52) Chacó. 53) Contracción. 54) Ave zancuda. 55) Interjección.

VERTICAL

1) Cédula. 2) Símbolo del sodio. 3) Roca feldespática. 4) Caballo de menos de siete cuartas de alzada. 5) Medida de longitud. 6) Preposición inseparable. 7) Valle de España. 8) Palidez. 9) Apócope de uno. 10) Dar a los toldos inclinación para arrojar el agua de la lluvia. 14) Ciudad de Rusia. 17) Añadir la yapa. 19) Duración de las cosas eternas. 20) Embarcación ligera de remos. 22) Ciudad de Francia. 24) Estar echado o tendido. 25) Padre de Noé. 28) Dar baldidos. 29) Especie de palma. 32) Cantera de yeso. 33) Pila de ladrillos de canto y cruzados. 35) Sospechar. 37) Parte móvil en un motor. 38) Relativo al amo. 40) Puros, limpios. 41) Insípida. 42) Arbol anonáceo de Cuba. 44) Cerebro. 46) Calabaza cortada por la mitad. 47) Hijo de Noé. 50) Símbolo del calcio. 51) Voz que repetida sirve para arrullar al niño.

La solución mañana

A	L	I	M		N	O	E		Z	A	R	A
R	A	B	A	T		N		M	U	D	A	R
O	P	O	N	E	R		V	A	G	I	D	O
M	O	N		P	A	P	A	R		R	O	L
A	N		S	I	M	I	L	A	R		N	A
R		F	I	C	O	L	E	T	E	S		S
	S	U	B			A			D	O	S	
C		S	I	D	E	R	O	S	I	S		S
A	R		L	I	T	E	R	A	L		F	E
S	E	T		T	E	S	O	N		C	A	M
E	M	U	L	A	R		S	A	B	A	L	O
T	A	N	I	S		S		R	E	T	A	L
A	R	A	D		J	O	B		L	O	Z	A

Solución del problema anterior

Un "Cartero" que Gusta Mucho

Entre las películas estrenadas ayer, una de las que tuvo mayor aceptación, fue "El cartero llama dos veces" que se exhibe en los cines Gran Rex, Capitol y General Paz.

Se trata de una realización del director Bob Rafelson con Jack Nicholson y Jessica Lange, integrando la "ardiente pareja" protagónica. Las escenas con exaltación de la sensualidad y las de introvertidos matices sicológicos en los que intentan justificar tentativas criminales como pruebas de amor, impresionaron como pocas veces al público y a los críticos que presenciaron su exhibición "fuera de concurso" en el último Festival de Cannes.

La película, además, cuenta con el auspicio de la Asociación de Cronistas Cinematográficos de la Argentina "por sus valores cinematográficos e interpretativos y por constituir la más fiel de las adaptaciones de la obra de uno de los más valiosos narradores de la literatura norteamericana moderna". Como se sabe, el filme es adaptación de una novela de James M. Cain.

Acción con Franco Nero

Para fecha próxima se anuncia el estreno del filme italiano, "El bandido de los ojos azules" dirigido sobre un argumento propio por Alfredo Giannetti, colaborador de Pietro Germi y protagonizado por Franco Nero, quien aparece en una escena en la foto.

Encuadrado en el género de películas de acción e indagación sicológica, el filme muestra la doble personalidad de un hombre que, durante el día, es un tímido empleado de vulgar y descuidada presencia, consagrado a su trabajo, y que llegada la noche saca a relucir su otra imagen, la de un hombre elegante, seguro de sí mismo, de dudosa moralidad y dispuesto a todo tipo de aventuras. Buscando dejar de lado su diaria y aburrida existencia diurna prepara un golpe que le permitirá vivir a su gusto.

La película describe la cuidadosa preparación física a la que se somete y el cálculo minucioso del golpe. Y contrariamente a lo que sucede en casi todas las películas del género, conseguirá salir airoso con el botín, resultado de su delito.

Junto a Nero, aparecen Dalila Di Lazzaro, Fabrizio Bentivoglio, Francesco Poggi y Luigi Di Gianni.

● MALA NAVIDAD

LOS ANGELES, 25 (UPI).— El actor Henry Fonda pasó la Navidad en el centro médico Cedros del Sinaí, donde está hospitalizado desde hace 40 días, para un severo tratamiento de problemas cardíacos.

El actor, de 75 años, a quien en 1974 implantaron un marcapaso, fue internado el 16 de noviembre para que los médicos pudieran controlar un cambio de medicamentos para su problema cardíaco. Voceros del nosocomio dijeron que se encuentra en condición satisfactoria, dentro de lo delicado de su estado.

Su hija Jane había manifestado tener esperanzas de poder tenerlo en su casa para las fiestas, pero los médicos determinaron que sería riesgoso que abandonara la clínica.

HABLAN LOS ASTROS

por el profesor **MARIO CARIÑO**

LOS NIÑOS NACIDOS HOY tendrán muy buena salud, inteligencia, simpatía y gran voluntad, nobleza y carácter. Vivirán largos años y viajarán mucho.

LOS QUE CUMPLEN AÑOS HOY tendrán ante sí un ciclo muy bueno para el amor, el dinero, la salud y los viajes. Hoy lo pasarán muy feliz y sorpresivo.

ARIES: Día para aprovecharlo al máximo; para el dinero y el amor puede ser fabuloso; cuiden un poco la salud, eviten estimulantes; para viajes y cambios muy bueno.

TAURO: Más voluntad, todo se encaminará bien; por dinero pequeños problemas se solucionarán; amor grande; para viajar gran día; buena salud.

GEMINIS: Todo irá muy bien hoy; en el amor maravilloso; para viajar muy buen día, y para firmar o invertir, dinero seguro; familia feliz; en la calle sorpresa.

CANCER: La salud no anda bien, hay que cuidarse; atención con los ladrones; inviertan con fé; cobran dinero; en el amor momentos agradables.

LEO: Buen día para viajar; excelente para las inversiones y las firmas de documentos; su número el 6; en casa alegrías.

VIRGO: Muchas dificultades se solucionan; por dinero problemas; en casa alegrías; recuerden el 5; la salud regular, en el amor horas felices.

LIBRA: Durarán poco sus penas, todo se puede arreglar hoy; alegrías en familia; dinero llega; en el amor decisiones justas; excelente salud.

ESCORPIO: Mal día para negocios, cuídense; pueden ser robados o estafados; recuerden el 9; pronto viaje; en casa alegrías; buena salud; dinero en danza.

SAGITARIO: Buen día para la salud, los viajes, el amor y la casa; flojo para el dinero y las inversiones ojo con lo que firman; no jueguen a nada.

CAPRICORNIO: Mal momento por nervios; dinero llega con seguridad; en la familia sorpresa; su número el 4; buena salud.

ACUARIO: Buenas horas para ustedes; número clave el 7 y sus mejores horas de 12 a 17; buena salud, cuidado con los golpes; dinero seguro; amor muy grande.

PISCIS: Su número el 2; su hora las 16; su oportunidad en la calle; dinero llega seguro; la salud repunta; en el amor disgusto, todo se arregla; para viajar gran día.

ESTA ES LA GRAN COMEDIA!

PROHIBIDO Vivir libremente...
PROHIBIDO tener más de una mujer... a la vez
Diviértase al verla..!!
y después... animese!!

José L. López Vázquez
José Sacristán
Amparo Soler Leal
Mónica Randall

El divorcio que viene
TECHNICOLOR
PROH. MENORES 18 AÑOS
Un film de PEDRO MASO

GRAN EXITO Hoy trasnoche
IGUAZU/SANTA FE 2
Lavalle 940 — Santa Fe 1947
NATIONAL PALACE BIOGRAFO 1 — ASTRO (Martinez)
AUTOCINE RIO DE LA PLATA — MITRE (Avellaneda)

RIASE CON EL MAS PIOLA DE TODOS LOS TANOS

ADRIANO CELENTANO

RUGANTINO

EL DON JUAN ITALIANO

Un film de PASQUALE FESTA CAMPANILE
CLAUDIA MORI - PAOLO ETOPPA
PROHIBIDA 18 AÑOS TECHNICOLOR

HOY también TRASNOCHE

3ª semana PARAMOUNT LAVALLE 845
MARTIN FIERRO ATLANTIC (Olivos)

TELEVISION

10 (9) DIOS EN UN NUEVO DIA - Religioso
(13) MUJERES DE HOY - Femenino
A. Bertolino
10.15 (9) SERVICIOS PARA LA COMUNIDAD
F. De la Vega, A. Estévez
11 (7) EL NIÑO Y EL ELEFANTE - Serie
K. Berger, Toomai.
(9) APRENDIJUEGOS - Infantil
M. Oyuela, R. Zarlenga.
(13) EL MUNDO EN IMAGENES - Documental
M. Grasso.
11.30 (7) EL HOMBRE EN EL ESPACIO - Científico
M. Ceruse, C. Gerbolés.
(11) A TODA MUSICA - Musical
(13) CON VOCACION TURISTICA - Cultural
D. Castex.
12 (7) MUSICA TOTAL - Musical
(9) MARGARITO TERERE - Infantil
B. Silván.
(13) EL MARAVILLOSO MUNDO - Documentales
12.30 (11) VAMOS A VER - Periodístico
Julio Lagos.
13 (7) CHESPIRITO - Comedia
R. Gómez Bolaños, F. Meza.
(9) SEMANA NUEVE - Periodístico
G. Sofovich.
(11) CIMARON - Serie
S. Whitman, P. Herbert.
(13) TARZAN - Aventuras
R. Ely, M. Padilla.
14 (7) LOS CHISHOLMS - Serie
R. Harris, B. Murphy.
(13) CINE
"Aventuras de Freemont, el Fronterizo", B. Haggerty, D. Pyle.
14.30 (11) SABADOS DE SUPER ACCION
"Los espías del helicóptero".
"Robo en el cielo".
"El soldado de la reina".
"Un marino extraordinario".
(9) EL SHOW DEL DISC JOCKEY - Musical
C. Beillard
16 S DOCUMENTO CUATRO - Documental
(9) CINE DE MATINEE
¿Quién dice que no puedo montar un arco iris?
J. Klugmann, N. French.
(13) VIAJE A LAS ESTRELLAS - Serie
L. Nimoy, W. Shayner.
16.30 (2) TELESCUELA PROFESIONAL - Educativo
17 (2) LA ISLA DE LA FANTASIA - Serie
R. Montalbán, H. Villechaize.
(7) SHOW FANTASTICO - Musical
F. Bravo, A. Cassini.
(13) CINE
"Buck Rogers en el Siglo XXV". G. Gerard, E. Gray.
18 (2) EMERGENCIA - Serie
R. Fuller, J. London.
(9) MONICA Y ANDRES - Periodístico
M. C. D'Anvers, A. Percivale.
19 (2) CANTO CELESTE Y BLANCO - Folklórico
Quique Dapiaggi
(13) JUEGUE CON NOSOTROS - Entretenimientos
G. Brizuela Méndez, R. Lavié.
20 (2) BOXEO INTERNACIONAL
Hoy: R. "Sugar" Leonard vs. Tommy Hearns.
(7) LOS ANGELES DE CHARLIE - Serie
K. Jackson, F. Fawcett.
21 (2) LAS VEGAS - Serie
R. Urich, G. Morris.
(7) COMICOLOR - Comedia
H. Trayles, R. Espalter y elenco.
(9) UN DEPARTAMENTO DE COMEDIA - Telecomedia
E. Disi, D. Del Valle y elenco.
(11) LA FIESTA DE SIEMPRE
P. Ibáñez, Rosemarie.
(13) MAS ALLA DE LA CUARTA DIMENSION
F. Zerpa, B. Allen.
22 (2) LOS PROFESIONALES - Serie
M. Shaw, G. Jackson.
(7) LOS CASEROS - Serie
B. Murphy, Y. Joyce.
(9) VELADAS DE GALA - Cultural
Final 11° Festival Juvenil de la Canción Navideña.
(11) HOLLYWOOD EN CASTELLANO
"Sucedió en Navidad". O. Welles, M. Thomas.
(13) VIAJE A LO INESPERADO - Serie
B. Dern. C. Potts.
22.30 (7) NOCHES DEL TEATRO COLON - Cultural
J. Araoz Badi.
23 (2) EL ASTUTO - Serie
D. McGavin, S.Oakland.
(9) CINE DEL SABADO
"El hombre que rie". J. Sorel, L. Gastoni.
23.30 (7) PROYECTO 2000 - Periodístico
J. Lozano.
24 (2) LOS TIGRES VOLADORES - Serie
R. Conrad, S. Oakland.
(7) TRASNOCHE
"Entre vientos". J. Ferrer, S.Winters.
(11) CINE FANTASTICO
"Una vez que se empieza a matar". P. O'Neal, P. Donaheu.
(13) MUJER POLICIA - Serie
A. Dickinson, E. Holliman.
1 (2) PALABRA Y TESTIMONIO - Religioso
(13) TRASNOCHE GRUNDIG
"EL hombre quieto". J. Wayne, M. O'Hara.
1.5 (9) DIOS ES MI DESCANSO - Religioso
2.20 (13) HERENCIA DE GLORIA - Serie
K. Howard, J. Pringle.

Canal 9: EL FOGONAZO

GUIA DE TEATROS Y CINES

TEATROS

★ **DE LAS PROVINCIAS ARGENTINAS. Córdoba 6056. 772-3350.** SABADO a las 21 y DOMINGO a las 20: Presentación de la cantante de tangos tradicionales "Josefina" en "EL TANGO A MI MANERA" acompañada por Hugo Videla. Pl.: $ 6.000.

★ **DE LAS PROVINCIAS ARGENTINAS EN EL MUSEO "ENRIQUE LARRETA" Cuba 2150.** SABADO y DOMINGO a las 21.30: "CANCION DE CUNA", de Gregorio Martínez Sierra. Con Eva Franco, Carlos Estrada, Erika Wallner, Estela Molly y Alba Castellanos. Dir. Carlos Muñoz. Loc. $ 6.000.

★ **AUDITORIO SHA. Sarmiento 2255. 48-2170.** La obra de Jean Claude Grumberg: "EL TALLER". Con: E. Alzemberg y elenco. Dir.: Julio Baccaro. Juev. y vier. a las 21.30. Sáb. a las 22. Dgos. a las 20. Refrig.

★ **BURLESQUE. Corrientes 483.** Cont. de 20 a 3: Las esculturales gatitas presentan su nuevo show de STRIP-TEASE: "DESNUDISSIMAS". En su género, el de mayor jerarquía. P.m.18.

★ **COLONIAL. Paseo Colón y Av. Belgrano.** La obra de Héctor Propato: "DISCEPOLO Y USTED". Vier. y sáb. a las 23. Dgos. a las 20.30. Vier. $ 15.000. Sáb. y dgos.: $ 25.000. Loc. en vta.

★ **FAMA SHOW. Maipú 484. 1° Piso.** Presenta: "EL DESNUDO NO ES PECADO". El boom erótico del año. Loc.: $ 20.000. P.m.18. Cont. de 20 a 4.

★ **FLORIDA. Florida 165. 30-5360.** Cont. lun. a juev. de 13 a 22. Vier. de 13 a 23. Sáb. de 18 a 1.30. P.m.18. Presenta: "CHICAS DE VERANO". Sensacional revista con Moira Star, R. Rey y elenco.

★ **KARINA. Corrientes 636. 40-1808.** Cont. de 20 a 24: Cía de STRIP-TEASE, con Analía Roy y sexy vedettes. P.m.18. De 0.30 a 4. "Show internacional". Dir.: A. Elizalde.

★ **LA CIUDAD. Talcahuano 1034. 44-4528.** EL CRAZY HORSE SALOON en: "TONIGHT IS THE NIGHT". Con Caroline "Vainilla Banana" y gran elenco. Lun. a juev. a las 21.30. Vier. y sáb.. a las 21 y 23. Pl. c/cons.: $ 70.000. P.m. 18.

★ **METROPOLITAN 1. Corrientes 1343. 40-0816.** La Nueva Compañía de Revistas: Don Pelele, Lynn Allison, Tristán y Petty Castillo y la participación especial de Pedrito Rico en:
LA COSA
SE ESTA PONIENDO PELUDA
Con El Mago Satany, Nancy Rey y gran elenco. Dir. H. Sofovich. Lunes a viernes a las 21 y 23. Sábados a las 21, 23.15 y trasn. 1.30. Domingos descanso. Loc. en vta. p/el día y con 3 días de antic.

★ **PARADISE. Corrientes 827.** Cont. de Lun. a Dgos. de 20 a 4. La revista sexy del desnudo: "SUPER STRIP TEASE TOTAL". Las mujeres más excitantes de Bs. As. P.m.18.

CINES

★ **A.B.C. Esmeralda 506. 392-9506.** Cont. desde las 8 show en vivo: "EL DIOS DE LOS CANIBALES"; "LA GENTIL SEÑORA". Desde las 20: "LAS VIRGENES DEL STRIP TEASE". P.m.18. Vier. y sáb. trasn.

★ **ADAN 1. Corrientes 959. 393-6115.** A las 13, 15.30, 18, 20.25 y 20.50:
KING KONG
S.r. Una película fantástica. A las 15.10, 17.40, 20.10 y 22.35: Notic. Sáb. trasn. 1.

★ **ADAN 2. Corrientes 959. 393-5034.** A las 13.40, 16, 18.20, 20.40 y 23:
TRIBUTO
P.m.14. Con Jack Lemmon y Lee Remick. A las 13.20, 15.40, 18, 20.20 y 22.40: Notic. Sáb. trasn. 1.

★ **ALFA. Lavalle 842. 392-1114.** A las 13, 14.55, 16.55, 18.55, 21 y 23:
LOS CAZADORES
DEL ARCA PERDIDA
S.r. Un filme de Steven Spielberg. Con Harrison Ford. Sáb. trasn. 1.15.

★ **ALFIL. Corrientes 1753. 40-7575.** A las 13.15, 15.5, 16.55, 18.50, 20.40 y 22.35: "LAS AVENTURA DE HUGO EL HIPOPOTAMO". S.r. 13, 14.50, 16.35, 18.30, 20.20 y 22.15: Notic.

★ **AMBASSADOR. Lavalle 777. 392-9700.** A las 12.50, 15.15, 17.50, 20.25 y 23:
SOLO CUANDO ME RIO
P.m.14. Con Marsha Mason y Kristy McNichol. A las 14.55, 17.30, 20.5 y 22.40: Notic. Sáb. trasn. 1.20. Refrigeración.

★ **AMERICA. Callao 1057. 41-3818.** A las 13, 15.25, 17.55, 20.30 y 23.5:
SOLO CUANDO ME RIO
P.m.18. Con Marsha Mason, Kristy McNichol y James Coco. A las 15.5, 17.30, 20.5 y 22.40: Notic. Sáb. trasn. 1.30.

★ **ARIZONA. Lavalle 727. 392-6967.** Cont. 13.5, 16.30, 19.55 y 23.20:
DE LA MISTERIOSA
BUENOS AIRES
Cont. 14.40, 18.5 y 21.30:
UN TOQUE DIFERENTE
P.m.18. Sáb. trasn. 1.20: "De la misteriosa Buenos Aires".

★ **ATLAS. Lavalle 869. 392-1936.** A las 12.55, 15, 16.40, 18.50, 21 y 23.10: "ARTURO EL MILLONARIO SEDUCTOR". P.m.14. 14.35, 18.25, 20.35 y 22.45: Notic. Sáb. trasn. 1.20.

★ **ATLAS RECOLETA. Guido 1952.** A las 14.25, 16.30, 18.45, 21 y 23.10: "ARTURO EL MILLONARIO SEDUCTOR". P.m.14. 16.10, 18.20, 20.35 y 22.45: Notic. Sáb. trasn. 1.15.

★ **AVENIDA. Av. de Mayo 675. 33-6626.** Viernes 25: a las 16, 19.15 y 22.35: Superagente 86; 17.35 y 20.55: Cíclope (autobús atómico). S.r. Sábado 26 y domingo 27: 15.15, 18.15 y 22.15: El golpe; 13.30, 17.30 y 20.30: Cantando en la lluvia. S.r. Lunes 28: 12.30, 15.50, 19.10 y 22.30: Terror en la pensión de las colegialas; 11, 14.15, 17.35 y 20.55: Triángulo de oro. P.m.18.

★ **BIARRITZ. Suipacha 482. 392-0356.** A las 13, 15, 17, 19.5, 21.10 y 2315: "CIERTA CLASE DE TERNURA". P.m.18. 14.40, 16.40, 18.45, 20.50 y 22.55: Notic. Sáb. trasn.

★ **BROADWAY. Corrientes 1155. 35-2345.** A las 13.40, 15.30, 17.20, 19.15, 21.15 y 23.10:
MAFALDA
S.r. La gran historieta de Quino llevada a la pantalla. A las 13.20, 15.10, 17, 18.55, 20.55 y 22.50: Notic. Sáb. trasn. 1.5.

★ **CALLAO. Callao 27. 40-1898.** A las 15.20, 17.20, 19.20, 21.20, 23.20 y sáb. trasn. 1.20: "ABIERTO DIA Y NOCHE". P.m.18. 15, 17, 19, 21 y 23: Notic.

★ **CAPITOL. Santa Fe 1848. 44-2379.** A las 13, 15.25, 17.55, 20.25 y 23: "EL CARTERO LLAMA DOS VECES". P.m.18. 15.5, 17.30, 20 y 22.35: Notic. Sáb. trasn. 1.25.

★ **CERVANTES. Belgrano 1820. 38-2698.** Cont. 16, 19.35 y 23: "CIERTA CLASE DE TERNURA". P.m.18. 14.15, 17.40 y 21.10: "SOLO PARA ADULTOS".

★ **CINEMA UNO. Suipacha 460. 392-1112.** A las 13, 15.30, 18, 20.30 y 23:
¿COMO VIENE LA MANO?
P.m.14. Con Adriano Celentano y Enrico Montesano. A las 15.5, 17.35, 20.5 y 22.35: Notic. Sáb. trasn. 1.30.

★ **CINEMATECA ARGENTINA. Sarmiento 2255. 48-2170.** Sábado 26 y domingo 27: a las 18, 20 y 22: El socio del silencio, de Daryl Duke. Con Elliot Gould. P.m.18. Lunes 28: a las 18, 20 y 22: "Mi noche de Maud", de Eric Rohmer. P.m.14.

★ **CONCORDE. Lavalle 925. 35-1850.** A las 13, 14.50, 16.40, 18.35, 20.50 y 23.10:
SUPERPOLICIA EN EGIPTO
S.r. Con Bud Spencer. A las 20.30 y 22.50: Notic. Sáb. trasn. 1.30.

★ **COSMOS 70. C'tes 2046. 48-0862.** Semana internacional Grandes Directores: viernes 25: a las 18, 19.20, 20.45, 22.10 y 23.30: "EL ACORAZADO POTEMKIN". P.m.18. Sábado 26: a las 14.20, 16.10, 18, 19.45, 21.30 y 23.20: "HIROSHIMA MON AMOUR". P.m.18. Domingo 27: a las 14.10, 16, 17.50, 19.40, 21.30 y 23.20: "LA ESTEPA". S.r. Lunes 28: a las 14.20, 16.10, 18, 19.50, 21.30 y 23.20: "EL SILENCIO". P.m.18.

★ **ELECTRIC. Lavalle 836. 392-1846.** Cont. desde las 13: "LA CUENTA REGRESIVA"; "TRABAJANDO DURO". S.r. Sábado trasnoche.

★ **EMPIRE. H. Yrigoyen 1934. 47-8770.** Cont. A las 14.20, 18.40 y 22.50: "JULIA"; 16.20 y 20.40: "MOMENTO DE DECISION". P.m.14.

★ **GAUMONT. Rivadavia 1635. 40-3050.** A las 14.30, 16.30, 18.50, 21 y 23.10: "ARTURO, EL MILLONARIO SEDUCTOR". P.m.14. 14.10, 16.40, 18.30, 20.40 y 22.50: Notic. Sáb. trasn. a la 1.

★ **GRAN REX. C'tes 857. 392-8000.** Sensacional estreno del cine destape 1982. A las 13.10, 15.35, 18.5, 20.35 y 23.5:
EL CARTERO
LLAMA DOS VECES
P.m.18. Con Jessica Lange y Jack Nicholson. 13, 15.15, 17.45, 20.15 y 22.45: Notic. Sáb. trasn. 1.30.

★ **GRAND SPLENDID. Santa Fe 1860. 44-0808.** A las 13.50, 16.5, 18.35, 20.55 y 23.15: "LOS DIOSES DEBE ESTAR LOCOS". S.r. 15.45, 18, 20.30 y 22.50: Notic. Sáb. trasn. 1.15.

★ **GRAN VICTORIA. Av. de Mayo 882. 34-1493.** Cont. de 8 a 3: Las amazonas; Queridos amantes; Bodas sangrientas. P.m.18.

★ **IDEAL. Suipacha 378. 35-3300.** A las 13.45, 16.40, 19.40 y 22.40: "MOSCU NO CREE EN LAGRIMAS". 13.30, 16.10, 19.10 y 22.10: Notic. P.m.18. Sáb. trasn. 1.15.

★ **IGUAZU. Lavalle 940. 393-9931.** A las 13, 14.40, 16.30, 18.40, 20.55 y 23.10:
EL DIVORCIO QUE VIENE
P.m.18. Con José Luis Vázquez, José Sacristán y Amparo Soler Leal. 18.20, 20.35 y 22.50: Notic. Sáb. trasn. 1.30.

★ **LARA. Av. de Mayo 1225. 38-6966.** Cont. 14, 17.35 y 21.10: "UNA PAREJA MUY ESPECIAL"; 15.40, 19.10 y 22.50: "PERFUME DE MUJER". P.m.18.

★ **LEOPOLDO LUGONES. Corrientes 1530. 46-8611.** SABADO y DOMINGO a las 15, 17, 19, 21 y 23: "Una noche en Casablanca". Con los hermanos Marx. S.r. Pl.: $ 10.000. LUNES a las 15, 17.30, 20 y 22.30: "Horas desesperadas". Con Humphrey Bogart. S.r. Pl.: $ 8.000.

★ **LIBERTADOR. Ctes. 1334. 40-7443.** A las 13.30, 15.50, 18.15, 20.40 y 23.5:
LAS CUATRO ESTACIONES
P.m.18. Con Alan Alda y Caro Burnett. 13.20, 15.30, 17.50, 20.15 y 22.45: Notic. Sáb. trasn. 1.15.

★ **LOIRE. Corrientes 1524. 49-1900.** A las 13.30, 15.55, 18.20, 20.45 y 23.10:
PASQUALINO SIETE BELLEZAS
P.m.18. Con Giancarlo Giannini. 15.35, 18, 20.25 y 22.50: Notic. Sáb. trasn. 1.15.

★ **LORANGE. Ctes. 1372. 45-7386.** A las 13.30, 15.55, 18.20, 20.45 y 23.10:
GIGOLO AMERICANO
P.m.18. Con Richard Gere y Lauren Hutton. 15.35, 18, 20.25 y 22.50: Notic. Sáb. trasn. 1.15.

★ **LORCA. Corrientes 1428. 40-5017.** A las 14, 16.50, 19.40 y 22.30:
EL HOMBRE DE HIERRO
P.m.18. Dir. A. Wajda. A las 13.40, 16.30, 19.20 y 22.10: Notic.

★ **LORENA. Corrientes 1551. 46-7501.** A las 13.30, 15.55, 18.20, 20.45 y 23.10:
LA ISLA DE LAS TORMENTAS
P.m.18. Con Donald Shuterland. 15.35, 18, 20.25 y 22.50: Notic. Sáb. trasn. 1.15.

★ **LOS ANGELES 1. Corrientes 1770. 40-3742.** A las 13.25, 15.20, 17.15, 19.10, 21.5 y 22.55:
POPEYE
S.r. Hablada en castellano. 13.15, 15.10, 17.5, 19, 20.55 y 22.45: Notic.

★ **LOS ANGELES 2. Corrientes 1770. 40-3742/45-2405.** A las 13.10, 14.45 16.20, 17.55, 19.30, 21.10 y 22.45:
LA DAMA Y EL VAGABUNDO
S.r. Hablada en castellano. 13, 14.35, 16.10, 17.45, 19.20, 20.55 y 22.30: Notic.

★ **LOSUAR. Corrientes 1743. 40-6100.** A las 13.30, 15.55, 18.20, 20.45 y 23.10:
LOS CAZADORES
DEL ARCA PERDIDA
S.r. Con Harrison Ford, De George Lucas. 15.35, 18, 20.25 y 22.50: Notic. Sáb. trasn. 1.15.

★ **LUXOR. Lavalle 669. 392-3893.** A las 13.20, 15.50, 18.15, 20.45 y 23.10:
LAS CUATRO ESTACIONES
P.m.18. Con Alan Alda y Carol Burnett. 13.15, 15.35, 18, 20.25 y 22.50: Notic. Sáb. trasn. 1.15.

★ **MAXI 1. Carlos Pellegrini 657.** A las 13.50, 16.5, 18.20, 20.40 y 23: "AMIGOS MIOS". P.m.18. 15.45, 18, 20.20 y 22.40: Notic. Sáb. trasn. 1.10.

★ **MAXI 2. Carlos Pellegrini 657.** A las 13.45, 16, 18.15, 20.30 y 22.45: "EL JUGUETE". S.r. 15.40, 17.55, 20.10 y 22.25: Notic.

★ **METROPOLITAN 2. Corrientes 1343. 40-1064.** A las 14.20, 16.30, 18.45, 21, 23.20 y sáb. trasn. 1.15: "SI VOLVIERA A VERTE". P.m.18. 14, 16.5, 18.20, 20.35 y 22.55: Notic.

★ **MONUMENTAL. Lavalle 780. 393-8865.** A las 13.35, 16, 18.25, 20.40 y 23.5:
GIGOLO AMERICANO
P.m.18. Con Richard Gere y Lauren Hutton. A las 13.15, 15.40, 18.5, 20.25 y 22.45: Notic. Sáb. trasn. 1.15.

★ **NORMANDIE. Lavalle 861. 392-1000.** A las 13, 15, 17, 19, 21 y 23.10: "ABIERTO DIA Y NOCHE". P.m.18. 14.40, 16.40, 18.40, 20.40 y 22.45: Notic. Sáb. trasn. 1.15.

★ **OCEAN. Lavalle 739. 392-1515.** A las 13.45, 16.40, 19.35 y 22.30: "PAPILLON"; P.m.14. 13.25, 16.20, 19.15 y 22.10: Notic. Sáb. trasn. 1.35.

★ **OPERA. Corrientes 860. 35-1335.** A las 13.30, 15.55, 18.20, 20.45 y 23.15 y sáb. trasn. 1.15: "LOS DIOSES DEBEN ESTAR LOCOS". S.r. 13.5, 15.30, 17.55, 20.20 y 22.45: Notic.

★ **PARAMOUNT. Lavalle 845. 392-9999.** A las 13.55, 16.15, 18.35, 20.55 y 23.15:
RUGANTINO
P.m.18. Con Adriano Celentano. A las 13.25, 15.45, 18.5, 20.25 y 22.45: Notic. Sáb. trasn. 1.30.

★ **PARIS. Lavalle 769. 392-2016.** Cont. 14.50, 18.10 y 21.25: "Y DESPUES LOS PERROS"; 13.15, 16.35, 19.50, 23 10 y sáb. trasn. 1.15: "LAS SOBRINAS"; 13, 16.20, 19.40 y 22.55: Notic. P.m.18.

★ **PLAZA. Corrientes 939. 392-7577.** A las 13, 15.15, 17.45, 20.20 y 22.50: "EL ARCHIVO DE ODESSA". P.m.14. 15.10, 17.25, 20 y 22.30: Notic. Sáb. trasn.

★ **PREMIER. Corrientes 1565. 46-2113.** A las 14.20, 16.30, 18.40, 20.55 y 23.10:
AMIGOS MIOS
P.m.18. Con Ugo Tognazzi y Philippe Noiret. A las 16.10, 18.20, 20.30 y 22.45: Notic.

★ **PETIT PREMIER. Corrientes 1565. 46-2113.** A las 16, 18.30, 20.45 y 23:
TIEMPO DE REVANCHA
P.m.18. Con Federico Luppi y Ulises Dumont. Un gran filme nacional.

★ **REAL. Esmeralda 425. 392-3600.** A las 13.40, 15.30, 17.20, 19.10, 20.50 y 22.35: "AVENTURAS Y DESVENTURAS DE TOM Y JERRY". S.r. 13.30, 15.10, 17, 18.50, 20.35 y 22.20: Notic.

★ **SALA UNO. B. Sur Mer. 88-9420.** A las 13.30, 15, 16.30, 18 y 19.30: "LAS TRAVESURA DE BOBIK Y SUS AMIGUITOS". S.r. 21 y 23: "26 DIAS EN LA VIDA DE DOSTOIEVSKI". P.m.14. 16.25, 17.55, 19.25, 20.55 y 22.25: Notic.

★ **SANTA FE I. Santa Fe 1947. 44-8980.** A las 13.25, 15.50, 18.15, 20.40 y 23.5:
LOS CAZADORES
DEL ARCA PERDIDA
S.r. Una película de Steven Spielberg. Con Harrison Ford. A las 13.5, 15.30, 17.55, 20.20 y 22.45: Notic. Sáb. trasn. 1.20.

★ **SANTA FE II. Santa Fe 1947. 44-8980.** A las 13, 14.55, 16.50, 18.45, 21 y 23.15:
EL DIVORCIO QUE VIENE
P.m.18. Con José Sacristán, José Luis Vázquez y Amparo Soler Leal. A las 20.40 y 22.55: Notic. Sáb. trasn. 1.15.

★ **SARMIENTO. Lavalle 852. 392-3338.** A las 13, 15, 17, 19, 21 y 23.10: "POPEYE". S.r. 14.40, 16.40, 18.40, 20.40 y 22.45: Notic. Sáb. trasn. 1.15.

★ **SELECT LAVALLE. Lavalle 921. 35-0235.** Cont. A las 13, 17.10 y 21.20: "LAS ADOLESCENTES"; 14.40, 18.50 y 23: "EL EXORCISTA". P.m.18. Sáb. trasn. 1.15: "El exorcista".

★ **STUDIO. Santa Fe 2541. 821-5845.** Cont. 13.30, 15.5, 16.45, 18.20 y 19.55: "EL GLOBO ROJO - CRIN BLANCA". S.r. 21.25 y 23.20: "EL JOVEN FRANKENSTEIN". P.m.18. A las 14.50, 16.30, 18.5, 19.40, 21.10 y 23.5: Notic.

★ **SUIPACHA. Suipacha 442. 392-1195.** A las 15.15, 19.20, 23.25 y Sáb. trasn. 1.20: "CANTANDO EN LA LLUVIA; 13, 17.5 y 21: "ERASE UNA VEZ EN HOLLYWOOD". S.r.

ALMAGRO

★ **BIOGRAFO UNO. Corrientes 4636.** Cont. 15, 17, 19, 21 y 23: El divorcio que viene; 14.45, 16.45, 18.45, 20.45 y 22.45: Notic. P.m.18.

★ **CABALLITO. Víctor Martínez 52. 431-0052.** Cont. 15 y 18.30: Aventuras en la selva; 16.45: Tentáculos. S.r.

★ **PALACIO DEL CINE. Rivadavia 3636. 982-4818.** Cont. 14, 18.30 y 22.50: Cierta clase de ternura; 15.40 y 20.10: Apocalyse now; 18.15 y 22.40: Notic. P.m.18.

★ **ROCA. Rivadavia 3753. 812-1517.** Cont. 14.30, 18.10 y 22.5: Notic. 14.45, 18.25 y 22.20: Los dioses deben estar locos; 16.35 y 20.20: Asesinos del mar. S.r.

BELGRANO

★ **BELGRANO. Cabildo 2356. 784-5691.** Cont. 14.55, 16.55, 18.50, 20.55 y 23 Abierto día y noche: 14.30, 16.30, 18.30, 20.30 y 22.30: Notic. P.m.18. Sáb. trasn.

★ **CABILDO. Av. Cabildo 2347. 784-3852.** Cont. 14.40 y 20.35: Notic; 14.50, 18.50 y 23: Cantando en la lluvia; 16.35 y 20.45: Erase una vez en Hollywood. S.r. Sáb. trasn. 1.10.

★ **FANTASY. Cabildo 685. 771-0686.** Cont. 14.20, 16.20 y 18.20: Notic. y Popeye. S.r. 20.35 y 22.35: El joven Frankenstein. P.m.18. Sáb. trasn. 1.15: All that jazz.

★ **G. PAZ. Cabildo 2702. 781-1412.** Cont. 15.20, 17.45, 20.20 y 22.55: El cartero llama dos veces; 15.5, 17.25, 20 y 22.30; Notic. P.m.18. Sáb. trasn. 1.

★ **G. SAVOY. Cabildo 2829. 781-6500.** Cont. 15.30, 18, 20.30 y 23: Gigoló americano; Notic. P.m.18. Sáb. trasn. 1.

★ **LIDO. Av. Cabildo 3241.** Cont. 15, 18 y 21: El globo rojo - crin blanca; 16.25, 19.25 y 22.25: Cinco locos en el supermercado. S.r.

★ **MIGNON. Juramento 2433. 784-3899.** Cont. 15, 17, 19, 21 y 23: Cierta clase de ternura; 14.30, 16.40, 18.40, 20.40 y 22.40: Notic. P.m.18. Sáb. trasn. 1.

BOEDO

★ **CUYO. Boedo 858. 97-6975.** Cont. 16.25, 19.50 y 23.15: Abierto día y noche; 14.20, 18 y 21.30: Las mujeres son cosas de guapos. P.m.18. Sáb. trasn.

★ **GRAN SAN JUAN. San Juan 3246. 97-4293.** Cont. Romance en la cama; Las fotos prohibidas de una señora respetable; Pasión impura. P.m.18.

★ **LOS ANDES. Boedo 777. 97-4233.** Cont. 15.45, 19.10 y 22.30: La dama y el vagabundo; 14, 17.15 y 20.40: Gus, el burrito travieso. S.r.

★ **N. PALACE. San Juan 2461. 941-1723.** Cont. 16.20, 19.45 y 23.10: El divorcio que viene; 14.40, 18.15 y 21.40: Virgo, Tauro y Capricornio. P.m.18. Sáb. trasn. 1: El divorcio que viene.

COLEGIALES

★ **ARGOS. F. Lacroze 3455. 854-0673.** Cont. 15.30, 19 y 22.30: Los dioses deben estar locos; 17.20 y 20.50: Asesinos del mar; 15.15, 16.45 y 22.15: Notic. S.r.

★ **ATALAYA. Córdoba 4633. 773-0700.** Cont. 14.50, 18.40 y 22.30: ¿Cómo viene la mano?; 17 y 20.50: Saltando alto. P.m.14. Sáb. trasn. Las sobrinas; Pecado de juventud.

★ **RIALTO. Córdoba 4287. 86-8764.** Cont. 15.50, 19.15 y 22.30: La dama y el vagabundo; 14.20, 17.20 y 20.40: El gato que vino del espacio; 15.40, 19.5 y 22.20: Notic. S.r. Sáb. trasn. Temporada de caza; Busco mi destino.

FLORES

★ **AUDITORIO SAN ROBERTO. Bolivia 667. 612-0084.** Cont. de 16.30 a 22.30: Alí Babá y los 40 ladrones; Gulliver en el país de los enanos. S.r.

★ **COLISEO. E. Bonorino 36. 631-6181.** Cont. 15, 18.40 y 22.45: Gigoló americano; 16.50 y 20.45: Contigo toda la noche; 14.50, 18.30 y 22.45: Notic. P.m.18. Sáb. trasn. 1: Gigoló americano.

★ **CONTINENTAL. Carabobo 945. 631-2218.** Cont. 16, 19.10 y 22.10: La dama y el vagabundo; 14.10, 17.20 y 20.30: El gato que vino del espacio. S.r. Sáb. trasn. Las adolescentes; Operación dragón. P.m.14.

★ **FENIX. Rivadavia 7802. 612-8858.** Cont. 16.10, 19.30 y 22.50: Las aventuras de Hugo el hipopótamo; 14.20, 17.45 y 21.5: Había una vez en el sur; 15.55, 19.20 y 22.40: Notic. S.r.

★ **FLORES. Rivadavia 6661. 631-3701.** Cont. 16, 19.35 y 23.10: Abierto día y noche; 14.5, 17.40 y 21.15: Las mujeres son cosas de guapos; 15.40, 19.15 y 22.50: Notic. P.m.18. Sáb. trasn. 1.15: Abierto día y noche.

★ **GRAND PRIX. Gaona 3263. 59-2551.** Cont. 18.10 y 22.30: Papillón; 16.20 y 20.45: Parece que fue ayer. P.m.14.

★ **GRAN RIVADAVIA. Rivadavia 8636. 69-1356.** Cont. 14.20, 18.45 y 22.40: Moscú no cree en lágrimas; 16.50 y 21: Los tuyos, los míos y los nuestros. S.r. Sáb. trasn.

★ **PUEYRREDON. Av. Rivadavia 6871. 612-0389.** Cont. 15.20, 17.40, 20, 22.40 y sáb. trasn. 1: Los dioses deben estar locos; 15, 17.20, 19.40 y 22.10: Notic. S.r.

★ **R. INDARTE. Rivera Indarte 44. 612-5500.** Cont. 14.30, 16.35, 18.40, 20.50 y 23: Arturo, el millonario seductor; 14.10, 16.15, 18.20, 20.30 y 22.40: Notic. P.m.14. Sáb. trasn. 1.10.

★ **SAN JOSE. Rivad. 7350. 611-5989.** Cont. desde las 14: Corrupción se escribe con sangre; Clínica con música. P.m.18.

★ **SAN MARTIN. Av. Rivadavia 7060. 612-5416.** Cont. desde las 13.30: El juego de la muerte; El regreso del dragón. P.m.14. Sáb. trasn. 0.30.

LINIERS

★ **GRAN LINIERS. Avda. Gral. Paz. 44.** Cont. 15.20, 19 y 22.40: Gigoló americano;; 14, 17.30 y 21: Contigo toda la noche. P.m.18.

★ **GRAN ODEON. Montiel 160. 641-7673.** Cont. 16.15, 19.40 y 23.5: Abierto día y noche; 14.25, 17.50 y 21.15: Las mujeres son cosas de guapos. P.m.18.

★ **MARTIN FIERRO. Avda. Gral. Paz 47.** Cont. 15.30, 19.10 y 22.45: Rugantino; 14, 17.30 y 21: Soy fotogénico. P.m.18.

MATADEROS

★ **ALBERDI. Juan B. Alberdi 6169. 68-0496.** Cont. 15.55, 19.25 y 22.45: La dama y el vagabundo; 14, 17.25 y 20.50: El gato que vino del espacio. S.r.

★ **EL PLATA. J. B. Alberdi 5751. 68-1118.** Cont. 16, 19.30 y 23: Abierto día y noche; 14.20, 17.40 y 21.10: Las mujeres son cosas de guapos. P.m.18.

★ **GRAN LUGANO. Murguiondo 4062. 601-3457.** Cont. desde las 14.30: La guerra de las galaxias; El show del Ratón Aerodinámico. S.r.

ONCE

★ **LORIA. Rivadavia 3058. 87-1436.** Cont. 14.15, 17.20, 20.25 y 23.15: Las sobrinas; 15.35, 18.40 y 21.45: Y después los perros. P.m.18.

★ **MAJESTIC. Pueyrredón 230. 87-9636.** Cont. 14.10, 18.25 y 22.40: Papillón; 16.40 y 21: Cactus Jack, el villano. P.m.14. Sáb. trasn. 1.25: Papillón.

PALERMO

★ **G. NORTE. Santa Fe 3730. 72-8468.** Cont. 15.20, 17.10, 19, 21 y 23: Abierto día y noche; 15.10, 17, 18.50, 20.45 y 22.45: Notic. P.m.18.

★ **N. ROSEDAL. Serrano 2454. 774-3101.** Cont. 14.10, 18.30 y 22.45: El archivo de Odessa; 16.20 y 20.40: El lechero. P.m.14. Sáb. trasn. 1: El archivo de Odessa.

VILLA DEVOTO

★ **ACONCAGUA. Av. Gral. Mosconi 3260. 571-5208.** Cont. 14.50, 18.30 y 22: Manos de terciopelo; 16.50 y 20.30: Soy tímido pero me defiendo. P.m.14.

★ **EUROCINE. Nueva York 3336. 50-1443.** Cont. 15, 18.45 y 22.30: Mafalda; 16.50 y 20.30: La discoteca del amor. S.r.

★ **PARQUE. Cuenca 3250. 50-4448.** Cont. 14.30, 17.40 y 20.50: Un viernes alocado; 16.15, 19.25 y 22.30: La dama y el vagabundo. S.r.

VILLA URQUIZA

★ **25 DE MAYO. Triunvirato 4438. 51-1859.** Cont. 15.45, 19.20 y 22.30: Abierto día y noche; 14.5, 17.25 y 20.55: Las mujeres son cosas de guapos. P.m.18.

★ **GRAN URQUIZA. Bauness 2506. 51-2135.** Cont. 14.10, 18.40 y 23: Un superpolicía en Egipto; 16 y 20.20: Infierno en la torre. S.r. Sáb. trasn. Corrupción se escribe con sangre; Clínica con música. P.m.18.

GRAN BUENOS AIRES

★ **AVELLANEDA. Colonial.** Drácula el último romántico; Sexo débil en apuros; Tu cuerpo y el mío. P.m.18.
—**Gral. Roca.** El asesino de Shangai; Bruce Lee, el invencible; Persecución violenta. P.m.14.
—**Mitre.** El divorcio que viene; Una pareja muy especial. P.m.18.
—**San Martín.** Abierto día y noche; Las mujeres son cosas de guapos. P.m.18.

★ **BELLA VISTA. Gran Pacífico.** Abierto día y noche; Hay que romper la rutina. P.m.18.

★ **BOULOGNE. Gral. Belgrano.** La isla de las tormentas; Los héroes de la mesa verde. P.m.18.
—**Super.** Las sobrinas; La enfermera de día. P.m.18.

★ **CIUDADELA. Nvo. Ciudadela.** Las sobrinas; La poseída; Pecado de juventud. P.m.18.

★ **JOSE C. PAZ. Paz.** La guerra de las galaxias; Me llaman Trinity. S.r.

★ **LOMAS DE ZAMORA. Avenida.** El archivo de Odessa; Historia de un policía. P.m.14.
—**Español.** La dama y el vagabundo; El último vuelo del Arca de Noé. S.r.
—**Gran Lomas.** Abierto día y noche; Las mujeres son cosas de guapos. P.m.18.

★ **QUILMES. Cervantes.** Abierto día y noche; Las mujeres son cosas de guapos. P.m.18.

★ **RAMOS MEJIA. Gran Belgrano.** Abierto día y noche; Las mujeres son cosas de guapos. P.m.18.
—**San Martín.** Gigoló americano; Obsesión. P.m.18.

★ **SAN ANTONIO DE PADUA. Gran Sarmiento.** Abierto día y noche; Las mujeres son cosas de guapos. P.m.18.

★ **SAN MARTIN. Ateneo.** La dama y el vagabundo; El gato que vino del espacio. S.r.
—**Gran Plaza.** Abierto día y noche; Las mujeres son cosas de guapos. P.m.18.

★ **SAN MIGUEL. Mayo.** El archivo de Odessa; La mansión embrujada. P.m.18.
—**San Miguel.** El exorcista; Pascualino 7 bellezas. P.m.18.

CRONICA, Edición de la Mañana. Registro de la Propiedad Intelectual N° 25.415. Director: Mario Alberto Fernández.
Redacción, Administración y Publicidad: Azopardo y Garay. Teléfonos: 361-1001/1051/1101.

Astrólogo Predice Cosas Terribles y ¡Siempre Acierta!

SANTIAGO, Chile, 25 (ANSA).— "Australia, Japón y Chile desaparecerán del mapa el primer lunes de 1982 (el día 4) mientras que simultáneamente Venezuela se convertirá en una isla y México se partirá en tres".

La siniestra predicción pertenece al astrólogo **Arnold Krumm Heller** quien tiene, según se afirma, en su haber varias predicciones cumplidas.

● **¡GUERRA NUCLEAR!**

El "Centro de Estudios e Investigaciones **Bíblicas, Cósmicas, Astrológas y Psíquicas"** difundió en Chile la espectacular profecía agregando otra también terrible: **"El 10 de julio de 1982, a las cinco de la tarde, estallará la guerra nuclear. Sobrevivirán solo 35 mil personas en cada uno de los cinco continentes".**

Según el **"Centro", Krumm Heller** predijo y la aseveración se difundió en agosto pasado que **"por la conjunción de varios planetas, después del 3 de noviembre de 1981 se producirá la temida invasión soviética a Polonia".**

En la misma oportunidad también anticipó que después **"tendremos la invasión a Irán cuando derroquen y/o asesinen a Khomeini y, finalmente, la invasión a Israel cuando los soviéticos logren la unificación de todos los países árabes enemigos de la nación judía".**

También señala el **"Centro"** que Arnold Krumm Heller profetizó las muertes de **Stalin, Nerhu y John Kennedy.** A este último en Ciudad de México le entregó por escrito que moriría el 22 de noviembre de 1963, **"pero el ex presidente lo leyó y sonrió"**, acotó.

LOS REAGAN QUIEREN DAR EL EJEMPLO CON NAVIDADES AUSTERAS

WASHINGTON, 25 (UPI).— El presidente Ronald Reagan y su esposa Nancy decidieron mostrarse **"prácticos"** en Navidad, y postergaron el intercambio de regalos hasta marzo de 1982, cuando celebrarán su 30° aniversario de bodas, dijo hoy un portavoz.

Los esposos Reagan celebraron una tranquila Navidad con miembros de su familia, en el segundo piso de la Casa Blanca, y presenciaron a las 10 de la mañana la apertura de los presentes colocados en un árbol repleto de luces y guirnaldas.

No hubo intercambio de obsequios de magnitud entre Nancy y Ronald Reagan, pero el portavoz de la Casa Blanca dijo desconocer si hubo regalos más pequeños.

Mientras se celebraba la Navidad, una vela ardía en uno de los ventanales de la Casa Blanca en homenaje a los ciudadanos polacos.

Un portavoz señaló que el presidente **"será informado al minuto de los últimos acontecimientos".**

El subsecretario de prensa, **Mark Weinberg,** manifestó que no estaba prevista una reunión con Zidzislaw Rurarz, el embajador de Polonia en Tokio que recibió asilo político en los Estados Unidos.

Al referirse a la cancelación de intercambio de regalos entre los Reagan, Weinberg dijo: **"A través de los años, ambos se han hecho más prácticos. Por lo tanto, decidieron aguardar hasta su 30° aniversario de bodas, en marzo de 1982 y combinarlo con las navidades para comprar algo destinado a su rancho".**

Vándalos Contra el Arte

DESTRUYEN FACHADA CELEBERRIMA

ORVIETO, Italia, 25 (UPI).— Vandálicamente dañada resultó la fachada de la mundialmente famosa catedral de esta ciudad.

Los oficiales de policía y los restauradores consultados afirmaron que los deterioros producidos en los bajorrelieves del siglo 14 son irreparables y fueron causados por individuos que aparentemente treparon los vidrios a prueba de balas que protegen la mitad inferior de la obra. Las cabezas de cinco de las figuras esculturales sufrieron los mayores perjuicios.

Este atentado contra una pieza invalorable del arte escultórico universal desmiente a aquéllos que consideraron excesivas las precauciones adoptadas en el museo Del Prado de Madrid con el famoso Guernica de Picasso y revela los bajos espíritus de estos vándalos que destruyen por el mero placer de destruir sin tener en consideración la calidad (excelsa en este caso) de lo que depredan sin saber bien por qué.

croni... color

ZOOLOGICO PROPIO: ¿SUEÑO O NEGOCIO?

MADRID, 25 (EFE).— Quince animales, entre buitres, ardillas, y buhos, han sido robados durante el presente mes en el zoológico de la capital española.

Los robos, cometidos por la noche, parecen ser obra de un grupo organizado, cuyo móvil puede ser el comercio clandestino de animales vivos o incluso el de piezas de Taxidermia.

BEBE QUE RECIBIO RIÑON DE SU PADRE SE REPONE MUY BIEN

MINNEAPOLIS, Estados Unidos, 25 (UPI).— Philip John Struence, bebé de seis meses, partió a pasar la Navidad en su hogar, equipdo con un riñón del tamaño de un puño que le donó su padre, y que fue trasplantado en una intervención quirúrgica que duró cinco horas hace 16 días.

Philip John, llamado P.J. por sus padres, **Dan y Debbie Struence,** ya fuera de peligro, partió a pasar la Navidad con sus padres en Fariview Heights, en el Estado de Illinois.

El cirujano jefe del hospital en Minneápolis de la Universidad de Minnesota, **John Najarina,** dijo que **"él (P.J.) está reponiéndose extremadamente bien".**

Conmovedor Mensaje de "Mujer Elefante"

FILADELFIA, Estados Unidos, 25 (UPI).— Aún cuando **Lisa H.** tiene el rostro muy hinchado y sufre fuertes dolores tras ser operada de la enfermedad del hombre elefante, cientos de cartas y regalos de seres que desean su total curación, le brindaron hoy una feliz Navidad.

"No puedo creer lo que me ha ocurrido" dijo la mujer de 21 años, residente de un suburbio de Filadelfia. **"La reacción que despertó mi operación en tantos centenares de personas es colosal".**

Lisa H. (un seudónimo) no ha querido ser entrevistada. Sus palabras fueron citadas por médicos del hospital de la universidad de Pensilvania donde afrontó 9 horas de riesgosa cirugía el pasado 9 de diciembre a fin de que le removieran tumores generados por la neurofibromatosis.

Bautizada como la enfermedad del hombre elefante en involuntario homenaje a un londinense que la padeció con increíble entereza hacia fines del Siglo XIX, la neurofibromatosis carece aún de cura.

Los cirujanos que actuaron en el caso de Lisa H., extirparon tumores de su cabeza y rostro, reconstruyeron su nariz y quitaron su ojo izquierdo, casi totalmente ciego y 3 veces superior al tamaño normal.

Shay McConnell, una portavoz del hospital dijo que los médicos tenían esperanzas de dar de alta a la paciente para Navidad, pero cambiaron de idea al detectar una ligera fiebre.

McConnell dijo que la muchacha ha recibido cartas, regalos y dinero.

"Mi familia fue informada en la década del '60 que no había esperanzas de curarme", recordó la paciente a una enfermera. **"Quiero que le digan a la gente que por favor no se rinda jamás. Porque siempre existe una esperanza".**

Trasplantan Mano en Caso Singular

LOUISVILLE, Kentucky, 25 (AP).— Un mecánico de 38 años que perdió el brazo derecho, y cuya mano derecha le fue trasplantada para reemplazar a su mano izquierda que había resultado trucidada, dijo que se siente **"muy feliz de estar simplemente vivo".**

"Me siento feliz de tener una mano", dijo **Winston Collins,** desde su lecho del Hospital Judío de Lousville.

Los cirujanos le hicieron una operación de casi 15 horas el 16 de diciembre para trasplantar su mano derecha a su brazo izquierdo.

"Es la primera vez que se ha realizado una operación semejante, de acuerdo a mis noticias", dijo el doctor **Harold Kleinert,** del grupo médico que efectuó la cirugía.

Collins trabajaba en una mina de carbón cuando resultó gravemente lesionado en un choque entre un camión de servicio y otro de transporte de mineral. Su brazo derecho quedó desprendido y su mano izquierda resultó trucidada por el impacto entre los dos vehículos.

Collins fue traído aquí por avión y los médicos llegaron a la conclusión de que su brazo derecho no podía reimplantarse. Entonces, decidieron transplantar su mano derecha a su brazo izquierdo. **"Si él puede adaptarse a su nueva situación",** dijo su esposa Linda, de 35 años, **"se que yo podré adaptarme también".**